

# COMUNE DI MOTTA D'AFFERMO

Provincia di MESSINA

## REGOLAMENTO PER LA DISCIPLINA

## DELL'IMPOSTA UNICA COMUNALE

“I.U.C.”

(Approvato con Deliberazione Consiliare n. 36 del

31/07/2014



## PREMESSA

L'imposta Unica Comunale, di seguito denominata "IUC", istituita con legge n. 147 del 27.12.2013, si basa su due presupposti impositivi, uno costituito dal possesso di immobili e collegato alla loro natura e valore e l'altro collegato all'erogazione e alla fruizione di servizi comunali.

La "IUC", di seguito regolamentata in un testo unico e coordinato, si compone :

- **IMU** : imposta municipale propria, di natura patrimoniale dovuta dal possessore di immobili, escluse le abitazioni principali.
- **TASI** : componente riferita ai servizi indivisibili dei comuni, a carico sia del possessore che dell'utilizzatore dell'immobile.
- **TARI** : tassa sui rifiuti, destinata a finanziare i costi del servizio di raccolta e smaltimento dei rifiuti, a carico dell'utilizzatore.

## INDICE

<b>- CAPITOLO 1</b> Disciplina generale (Imposta Unica Comunale)	<b>"IUC"</b>
<b>- CAPITOLO 2</b> Regolamento componente (Imposta Municipale Propria)	<b>"IMU"</b>
<b>- CAPITOLO 3</b> Regolamento componente (Tributo sui servizi indivisibili)	<b>"TASI"</b>
<b>- CAPITOLO 4</b> Regolamento componente (Tributo diretto alla copertura dei costi relativi al servizio di gestione dei rifiuti)	<b>"TARI"</b>

0  
1  
2

10  
11  
12

13  
14

# CAPITOLO 1

## **Disciplina generale IUC** **(Imposta Unica Comunale)**

- ART. 1 DISCIPLINA DELL'IMPOSTA UNICA COMUNALE "IUC"
- ART. 2 TERMINI E MODALITA' DI DETERMINAZIONE DELLE TARIFFE E ALIQUOTE DELL'IMPOSTA UNICA COMUNALE "IUC"
- ART. 3 DICHIARAZIONI
- ART. 4 MODALITA' DI VERSAMENTO
- ART. 5 SCADENZE DI VERSAMENTO
- ART. 6 MODELLI DI PAGAMENTO
- ART. 7 RISCOSSIONE
- ART. 8 FUNZIONARIO RESPONSABILE DEL TRIBUTO
- ART. 9 ACCERTAMENTO

10  
11  
12

13  
14

15  
16

**Art. 1**  
**DISCIPLINA DELL'IMPOSTA UNICA COMUNALE "IUC"**

1. Con il presente regolamento, adottato ai sensi dell'articolo 52 del decreto legislativo n. 446 del 1997, viene determinata la disciplina per l'applicazione dell'imposta Unica Comunale "IUC", concernente tra l'altro:

**a) per quanto riguarda la TARI:**

- a1) i criteri di determinazione delle tariffe;
- a2) la classificazione delle categorie di attività con omogenea potenzialità di produzione di rifiuti;
- a3) la disciplina delle riduzioni tariffarie;
- a4) l'individuazione di categorie di attività produttive di rifiuti speciali alle quali applicare, nell'obiettiva difficoltà di delimitare le superfici ove tali rifiuti si formano, percentuali di riduzione rispetto all'intera superficie su cui l'attività viene svolta;

**b) per quanto riguarda la TASI:**

- b1) la disciplina delle riduzioni tariffarie;
- b2) l'individuazione dei servizi indivisibili e l'indicazione analitica, per ciascuno di tali servizi, dei relativi costi alla cui copertura la TASI è diretta.

**Art. 2**  
**TERMINI E MODALITA' DI DETERMINAZIONE DELLE TARIFFE E ALIQUOTE**  
**DELL'IMPOSTA UNICA COMUNALE "IUC"**

1. Il consiglio comunale è tenuto ad approvare, entro il termine fissato da norme statali per l'approvazione del bilancio di previsione :

**a) le tariffe della TARI :**

in conformità al piano finanziario del servizio di gestione dei rifiuti urbani, redatto dal soggetto che svolge il servizio stesso

**b) le aliquote della TASI :**

in conformità con i servizi e i costi individuati, e possono essere differenziate in ragione del settore di attività nonché della tipologia e della destinazione degli immobili.

**ART.3**  
**DICHIARAZIONI**

1. I soggetti passivi dei tributi presentano la dichiarazione relativa alla IUC entro il termine del 30 giugno dell'anno successivo alla data di inizio del possesso o della detenzione dei locali e delle aree

0 1 2 3 4 5 6 7 8 9

0 1 2 3 4 5 6 7 8 9

0 1 2 3 4 5 6 7 8 9



assoggettabili al tributo. Nel caso di occupazione in comune di un'unità immobiliare, la dichiarazione può essere presentata anche da uno solo degli occupanti.

2. La dichiarazione, redatta su modello messo a disposizione dal comune, ha effetto anche per gli anni successivi sempreché non si verifichino modificazioni dei dati dichiarati da cui consegue un diverso ammontare del tributo; in tal caso, la dichiarazione va presentata entro il 30 giugno dell'anno successivo a quello in cui sono intervenute le predette modificazioni. Al fine di acquisire le informazioni riguardanti la toponomastica e la numerazione civica interna ed esterna di ciascun comune, nella dichiarazione delle unità immobiliari a destinazione ordinaria devono essere obbligatoriamente indicati i dati catastali, il numero civico di ubicazione dell'immobile e il numero dell'interno, ove esistente.

3. Ai fini della dichiarazione relativa alla TARI, restano ferme le superfici dichiarate o accertate ai fini della tassa per lo smaltimento dei rifiuti solidi urbani di cui al decreto legislativo 15 novembre 1993, n. 507 (TARSU), o della tariffa di igiene ambientale prevista dall'articolo 49 del decreto legislativo 5 febbraio 1997, n. 22 (TIA 1) o dall'articolo 238 del decreto legislativo 3 aprile 2006, n. 152 (TIA 2) o del tributo comunale sui rifiuti e sui servizi (TARES).

4. Ai fini della dichiarazione relativa alla TASI si applicano le disposizioni concernenti la presentazione della dichiarazione dell'IMU.

#### **ART. 4 MODALITA' DI VERSAMENTO**

1. Il versamento della TASI è effettuato, in deroga all'articolo 52 del decreto legislativo n. 446 del 1997, secondo le disposizioni di cui all'articolo 17 del decreto legislativo 9 luglio 1997, n. 241, mediante mod. di pagamento unificato (Mod. F24). Il versamento della TARI e della tariffa di natura corrispettiva di cui ai commi 667 e 668, è effettuato secondo le disposizioni di cui all'articolo 17 del decreto legislativo n. 241 del 1997 ovvero tramite le altre modalità di pagamento offerte dai servizi elettronici di incasso e di pagamento interbancari e postali.

#### **ART. 5 SCADENZE DI VERSAMENTO**

1. Il comune stabilisce il numero e le scadenze di pagamento del tributo, consentendo di norma almeno due rate a scadenza semestrale e in modo anche differenziato con riferimento alla TARI e alla TASI. È comunque consentito il pagamento in un'unica soluzione entro il 16 giugno di ciascun anno.

#### **ART. 6 MODELLI DI PAGAMENTO**

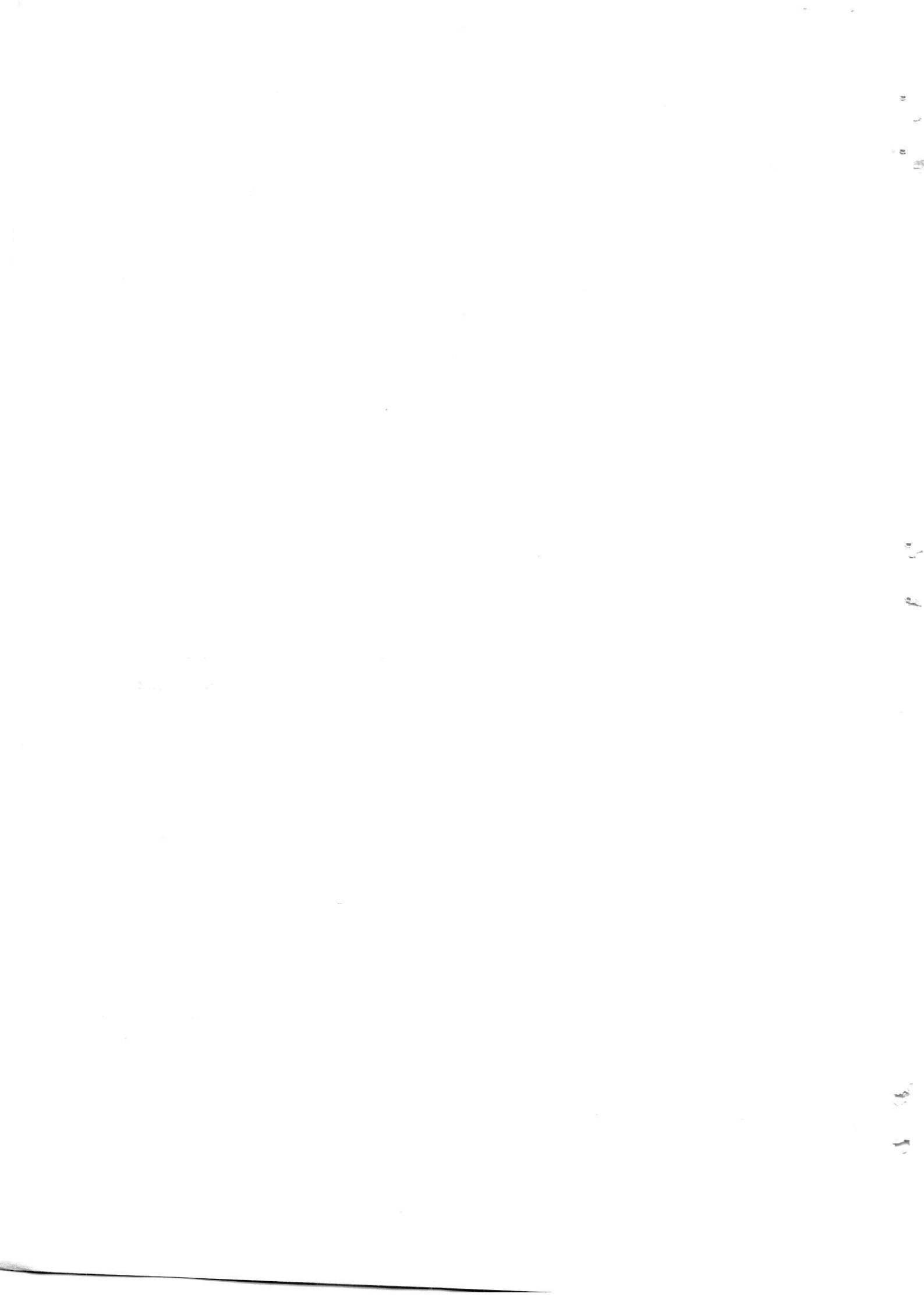

1. Il Comune e il Soggetto che effettua la gestione del servizio rifiuti, provvedono, di norma, all'invio dei modelli di pagamento preventivamente compilati per TASI e TARI.
2. Nella impossibilità per il Comune di adottare tale soluzione di semplificazione a favore del contribuente per il versamento del tributo TASI, dovuta alla non completa conoscenza dei dati e delle informazioni necessarie per il preventivo calcolo dell'imposta, il contribuente è comunque tenuto al versamento del tributo entro i termini di scadenza e con le modalità stabiliti dal presente regolamento, con l'applicazione delle aliquote ed eventuali detrazioni stabilite annualmente con deliberazione consiliare.
3. Le modalità di versamento di cui al comma 2 non saranno applicabili qualora in contrasto con specifica disposizione normativa.

#### **ART. 7 RISCOSSIONE**

1. La IUC è applicata e riscossa dal Comune, fatta eccezione per la tariffa corrispettiva che è applicata e riscossa dal soggetto affidatario del servizio di gestione dei rifiuti urbani.

#### **ART. 8 FUNZIONARIO RESPONSABILE DEL TRIBUTO**

1. Il comune designa il funzionario responsabile a cui sono attribuiti tutti i poteri per l'esercizio di ogni attività organizzativa e gestionale, compreso quello di sottoscrivere i provvedimenti afferenti a tali attività, nonché la rappresentanza in giudizio per le controversie relative al tributo stesso.
2. Ai fini della verifica del corretto assolvimento degli obblighi tributari, il funzionario responsabile può inviare questionari al contribuente, richiedere dati e notizie a uffici pubblici ovvero a enti di gestione di servizi pubblici, in esenzione da spese e diritti, e disporre l'accesso ai locali ed aree assoggettabili a tributo, mediante personale debitamente autorizzato e con preavviso di almeno sette giorni.

#### **ART. 9 ACCERTAMENTO**

1. In caso di mancata collaborazione del contribuente o altro impedimento alla diretta rilevazione, l'accertamento può essere effettuato in base a presunzioni semplici di cui all'articolo 2729 del codice civile.
2. In caso di omesso o insufficiente versamento della IUC risultanti dalla dichiarazione, si applica l'articolo 13 del decreto legislativo 18 dicembre 1997, n. 471.

11

10

10

3. In caso di omessa presentazione della dichiarazione, si applica la sanzione dal 100 per cento al 200 per cento del tributo non versato, con un minimo di 50 euro.
4. In caso di infedele dichiarazione, si applica la sanzione dal 50 per cento al 100 per cento del tributo non versato, con un minimo di 50 euro.
5. In caso di mancata, incompleta o infedele risposta al questionario di cui al comma 2 dell'articolo 9, entro il termine di sessanta giorni dalla notifica dello stesso, si applica la sanzione da euro 100 a euro 500.
6. Le sanzioni sono ridotte ad un terzo se, entro il termine per la proposizione del ricorso, interviene acquiescenza del contribuente, con pagamento del tributo, se dovuto, della sanzione e degli interessi.
7. Per tutto quanto non previsto dalle disposizioni dei precedenti articoli concernenti la IUC, si applicano le disposizioni di cui all'articolo 1, commi da 161 a 170, della legge 27 dicembre 2006, n.296.

113

114

115

## CAPITOLO 2

### **Regolamento componente "IMU" (Imposta Municipale Propria)**

- Oggetto	articolo 1
- Presupposto dell'imposta	articolo 2
- Esclusioni	articolo 3
- Esenzioni	articolo 4
- Determinazione delle aliquote e dell'imposta	articolo 5
- Base imponibile	articolo 6
- Soggetti attivi	articolo 7
- Soggetti passivi	articolo 8
- Definizione di fabbricato	articolo 9
- Unità immobiliare adibita ad abitazione principale	articolo 10
- Riduzione fabbricati inagibili e fabbricati di interesse storico	articolo 11
- Area fabbricabile	articolo 12
- Determinazione del valore delle aree fabbricabili	articolo 13
- Decorrenza	articolo 14
- Definizione di terreno agricolo	articolo 15
- Aree fabbricabili coltivate da imprenditori agricoli e coltivatori diretti	articolo 16
- Versamenti	articolo 17
- Dichiarazioni	articolo 18
- Accertamento e liquidazione dell'imposta	articolo 19
- Riscossione coattiva	articolo 20
- Rimborsi	articolo 21
- Sanzioni ed interessi	articolo 22
- Contenzioso	articolo 23
- Entrata in vigore	articolo 24
-Autotutela	articolo 25
- Funzionario responsabile	articolo 26
- Erronei versamenti e conseguenti regolazioni contabili	articolo 27
- Rinvio	articolo 28





## **ARTICOLO 1**

### **OGGETTO**

1. Il presente regolamento disciplina l'applicazione dell'imposta municipale propria in base agli articoli 8 e 9 del decreto legislativo 14 marzo 2011 n. 23 e smi, dell'art.13 del D.L. 6 dicembre 2011 n. 201, convertito con modificazioni con la legge 22 dicembre 2011 n. 214 e smi, che ne dispongono l'istituzione e ne stabiliscono le modalità e criteri applicativi, a decorrere dall'anno 2012, in tutti i comuni del territorio nazionale.
2. Il presente regolamento è adottato nell'ambito della potestà regolamentare prevista dall'articolo 52 del D.Lgs. 446 del 15/12/1997 confermata dal D.Lgs. 23/2011.
3. Per quanto non regolamentato si applicano le disposizioni di legge vigenti.
4. Il presente regolamento tiene conto della necessità di coordinamento normativo e regolamentare riguardante l'IMU, con la legge 27 dicembre 2013 n. 147, che stabilisce l'istituzione dell'Imposta Unica Comunale "IUC" dal 1 gennaio 2014.
5. Il presente regolamento tiene conto inoltre di quanto stabilito dalla legge 24 dicembre 2012 n.228, dal D.L. n.35 del 8 aprile 2013 convertito con modificazioni dalla legge 6 giugno 2013 n.64, dal D.L. n.54 del 21 maggio 2013 convertito con modificazioni dalla Legge 18 luglio 2013 n.85, dal D.L. n. 102 del 31 agosto 2013 convertito con modificazioni dalla legge 28 ottobre 2013 n.124, dal D.L. n.133 del 30 novembre 2013 convertito con modificazioni dalla Legge 29 gennaio 2014, n. 5, per le disposizioni applicabili a far data dal 1 gennaio 2014.

## **ARTICOLO 2**

### **PRESUPPOSTO DELL'IMPOSTA**

1. L'imposta municipale propria ha per presupposto il possesso di immobili; restano ferme le definizioni di cui all'art.2 del decreto legislativo 30 dicembre 1992 n. 504.

## **ARTICOLO 3**

### **ESCLUSIONI**

1. In via generale, sono esclusi dall'imposta, gli immobili che non rientrano tra quelli previsti agli articoli 2 - 9 - 10 - 12 del presente regolamento e comunque gli immobili non individuati e definiti nelle fattispecie imponibili dalle norme statali vigenti.

## **ARTICOLO 4**

### **ESENZIONI**

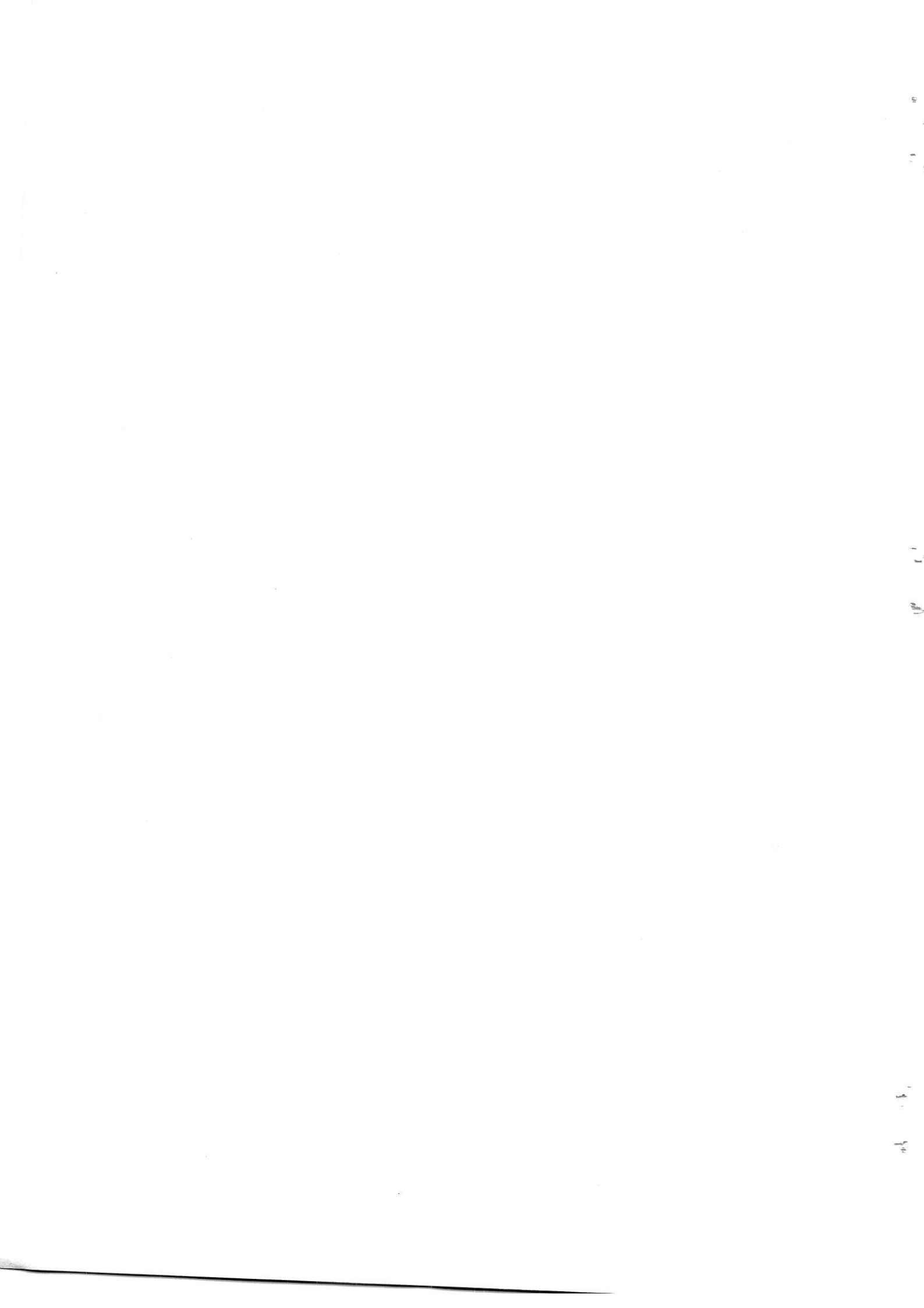

1. Sono esenti dall'imposta, le fattispecie disciplinate dall' art. 9, comma 8, D.Lgs 23/2011, limitatamente al periodo dell'anno durante il quale sussistono le condizioni prescritte, e precisamente :

a) gli immobili posseduti dallo Stato, nonché gli immobili posseduti, nel proprio territorio, dalle regioni, dalle province, dai comuni, dalle comunità montane, dai consorzi fra detti enti, ove non soppressi, dagli enti del servizio sanitario nazionale, destinati esclusivamente ai compiti istituzionali.

2. La riserva allo Stato del gettito dell'imposta municipale propria derivante dagli immobili ad uso produttivo classificati nel gruppo catastale D, calcolato ad aliquota standard dello 0,76 per cento, non si applica agli immobili ad uso produttivo classificati nel gruppo catastale D posseduti dai comuni e che insistono sul rispettivo territorio.

3. Si applicano, inoltre, le esenzioni previste dall'articolo 7, comma 1, lettere b), c), d), e), f), h), ed i) del decreto legislativo n. 504 del 1992, come di seguito riportate :

**b)** i fabbricati classificati o classificabili nelle categorie catastali da E/1 a E/9;

**c)** i fabbricati con destinazione ad usi culturali di cui all'articolo 5- bis del decreto del Presidente della Repubblica 29 settembre 1973, n. 601, e successive modificazioni;

**d)** i fabbricati destinati esclusivamente all'esercizio del culto, purché compatibile con le disposizioni degli articoli 8 e 19 della Costituzione, e le loro pertinenze;

**e)** i fabbricati di proprietà della Santa Sede indicati negli articoli 13, 14, 15 e 16 del Trattato lateranense, sottoscritto l'11 febbraio 1929 e reso esecutivo con legge 27 maggio 1929, n.810;

**f)** i fabbricati appartenenti agli Stati esteri e alle organizzazioni internazionali per i quali è prevista l'esenzione dall'imposta locale sul reddito dei fabbricati in base ad accordi internazionali resi esecutivi in Italia;

**h)** i terreni agricoli ricadenti in aree montane o di collina delimitate ai sensi dell'articolo 15 della legge 27 dicembre 1977, n. 984;

**i)** gli immobili posseduti ed utilizzati dai soggetti di cui all'articolo 73, comma 1, lettera c), del testo unico delle imposte sui redditi, approvato con decreto del Presidente della Repubblica 22 dicembre 1986, n. 917, e successive modificazioni, e destinati esclusivamente allo svolgimento con modalità non commerciali di attività assistenziali, previdenziali, sanitarie, di ricerca scientifica, didattiche, ricettive, culturali, ricreative e sportive, nonché delle attività di cui all'articolo 16, lettera a), della legge 20 maggio 1985, n. 222.

*1) Qualora l'unità immobiliare, intesa come fabbricato complessivo, abbia un'utilizzazione mista, l'esenzione di cui alla precedente lettera i) si applica solo alla frazione di unità nella quale si svolge l'attività di natura non commerciale, se correttamente identificabile*



*catastalmente attraverso la distinta individuazione degli immobili o porzioni di immobili adibiti esclusivamente a tale attività. Alla restante parte dell'unità immobiliare, intesa come fabbricato complessivo, in quanto dotata di autonomia funzionale e reddituale permanente, si applicano le disposizioni dei commi 41, 42 e 44 dell'articolo 2 del decreto legge 3 ottobre 2006, n. 262, convertito, con modificazioni, dalla legge 24 novembre 2006, n. 286. Le rendite catastali dichiarate o attribuite in base al periodo precedente producono effetto fiscale a partire dal 1° gennaio 2013.*

*2) Nel caso in cui non sia possibile procedere ai sensi del precedente punto 1), in quanto l'unità immobiliare non risulta correttamente identificabile catastalmente attraverso la distinta individuazione degli immobili o porzioni di immobili adibiti esclusivamente ad attività di natura non commerciale, a partire dal 1° gennaio 2013, l'esenzione si applica in proporzione all'utilizzazione non commerciale dell'immobile quale risulta da apposita dichiarazione. Le modalità e le procedure relative alla predetta dichiarazione e gli elementi rilevanti ai fini dell'individuazione del rapporto proporzionale, sono stabilite con decreto del Ministro dell'economia e delle finanze da emanarsi, ai sensi dell'articolo 17, comma 3, della legge 17 agosto 1988, n. 400, entro 60 giorni dalla data di entrata in vigore della legge 24 marzo 2012, n. 27.*

4. Sono, altresì esenti i fabbricati rurali ad uso strumentale di cui all'art. 9, comma 3-bis, del decreto-legge 30 dicembre 1993, n.557, convertito, con modificazioni, dalla legge 26 febbraio 1994, n. 133, ubicati nei comuni classificati montani o parzialmente montani di cui all'elenco dei comuni italiani predisposto dall'Istituto nazionale di statistica (ISTAT)

5. A decorrere dall'anno 2014, non è dovuta l'imposta municipale propria di cui all'articolo 13 del decreto-legge 6 dicembre 2011, n. 201, convertito, con modificazioni, dalla legge 22 dicembre 2011, n. 214, e successive modificazioni, relativa ai fabbricati rurali ad uso strumentale di cui al comma 8 del medesimo articolo 13 del decreto-legge n. 201 del 2011.

6. A decorrere dal 1° gennaio 2014 sono esenti dall'imposta municipale propria i fabbricati costruiti e destinati dall'impresa costruttrice alla vendita, fintanto che permanga tale destinazione e non siano in ogni caso locati.

7. L'imposta municipale propria non si applica al possesso dell'abitazione principale e delle pertinenze della stessa, ad eccezione di quelle classificate nelle categorie catastali A/1, A/8 e A/9, per le quali continuano ad applicarsi l'aliquota di cui al comma 7 e la detrazione di cui al comma 10 dell'articolo 13 del decreto-legge 6 dicembre 2011, n. 201, convertito, con modificazioni, dalla legge 22 dicembre 2011, n. 214; **L'imposta municipale propria non si applica, altresì:**

15  
16

17  
18

19  
20

- a) alle unità immobiliari appartenenti alle cooperative edilizie a proprietà indivisa, adibite ad abitazione principale e relative pertinenze dei soci assegnatari;
- b) ai fabbricati di civile abitazione destinati ad alloggi sociali come definiti dal decreto del Ministro delle infrastrutture, di concerto con il Ministro della solidarietà sociale, il Ministro delle politiche per la famiglia e il Ministro per le politiche giovanili e le attività sportive del 22 aprile 2008, pubblicato nella Gazzetta Ufficiale n. 146 del 24 giugno 2008;
- c) alla casa coniugale assegnata al coniuge, a seguito di provvedimento di separazione legale, annullamento, scioglimento o cessazione degli effetti civili del matrimonio;
- d) a un unico immobile, iscritto o iscrivibile nel catasto edilizio urbano come unica unità immobiliare, posseduto, e non concesso in locazione, dal personale in servizio permanente appartenente alle Forze armate e alle Forze di polizia ad ordinamento militare e da quello dipendente delle Forze di polizia ad ordinamento civile, nonché dal personale del Corpo nazionale dei vigili del fuoco, e, fatto salvo quanto previsto dall'articolo 28, comma 1, del decreto legislativo 19 maggio 2000, n. 139, dal personale appartenente alla carriera prefettizia, per il quale non sono richieste le condizioni della dimora abituale e della residenza anagrafica;
- e) gli immobili classificati nella categoria catastale F5.

## **ARTICOLO 5 DETERMINAZIONE DELLE ALIQUOTE E DELL'IMPOSTA**

- 1) Le aliquote e le detrazioni del tributo sono stabilite con deliberazione del Consiglio Comunale adottata ai sensi dell'art. 52 del d.lgs. 15/12/1997, n. 446, nei limiti di quanto previsto dai commi 6 e 7 dell'art. 13 del D.L. 06/12/2011, n. 201 e dell'art. 1, comma 380, lett. g) della legge 24/12/2012, n. 228 e comunque nell'esercizio della potestà regolamentare di cui all'art. 52 del D.Lgs. 15/12/1997, n. 446, entro il termine previsto dalle norme statali per l'approvazione del bilancio di previsione. In mancanza sono confermate le aliquote e le detrazioni vigenti nell'anno precedente, oppure, in assenza anche di queste le aliquote e la detrazione di base fissata dalla legge.
- 2) Resta ferma la facoltà di modificare le aliquote del tributo entro il termine previsto dall'art. 193, comma 2, del D.Lgs. 18/08/2000, n. 267, per il ripristino degli equilibri di bilancio, in deroga a quanto previsto dall'art. 1 comma 169, della legge 27/12/2006, n. 296.
- 3) Nella determinazione delle aliquote IMU il Comune tiene conto anche delle condizioni e vincoli stabiliti dal comma n. 677 art. 1 della legge 27.12.2013 n. 147 e smi, e di altre eventuali disposizioni normative comunque applicabili.







## **ARTICOLO 6 BASE IMPONIBILE**

1. Per i fabbricati iscritti in Catasto, il valore è costituito da quello ottenuto applicando all'ammontare delle rendite risultanti in Catasto, vigenti al 1° gennaio dell'anno di imposizione, rivalutate del 5%, ai sensi dell'art. 3 comma 48 della L.662 del 23/12/1996, i moltiplicatori previsti dall'art. 13, comma 4 del D.L. 201 del 06/12/2011, convertito dalla L.214 del 22/12/2011, come di seguito riportati:

- a) 160 per i fabbricati classificati nel gruppo catastale A e nelle categorie catastali C/2, C/6 e C/7, con esclusione della categoria catastale A/10;
- b) 140 per i fabbricati classificati nel gruppo catastale B e nelle categorie catastali C/3, C/4 e C/5;
- c) 80 per i fabbricati classificati nella categoria catastale D/5;
- d) 80 per i fabbricati classificati nella categoria catastale A/10;
- e) 65 per i fabbricati classificati nel gruppo catastale D ad eccezione dei fabbricati classificati nella categoria catastale D/5;
- f) 55 per i fabbricati classificati nella categoria catastale C/1.

2. Per i fabbricati classificabili nel gruppo catastale D, non iscritti in catasto ed individuati al comma 3 dell'articolo 5 del Decreto Legislativo 30 dicembre 1992 n. 504, la base imponibile è determinata dal valore costituito dall'importo, al lordo delle quote di ammortamento, che risulta dalle scritture contabili, aggiornato con i coefficienti indicati ai sensi del medesimo articolo 5 del Decreto Legislativo 504/1992.

3. Per le aree fabbricabili la base imponibile è costituita dal valore venale in comune commercio alla data del 1° gennaio dell'anno di imposizione, così come definita in base agli articoli 12 e 13 del presente regolamento.

## **ARTICOLO 7 SOGGETTI ATTIVI**

1. I soggetti attivi dell'imposta sono il Comune in cui insiste, interamente o prevalentemente, la superficie dell'immobile oggetto di imposizione, e lo Stato al quale è riservato il gettito dell'imposta municipale propria di cui all'articolo 13 del citato decreto legge n.201 del 2011, derivante dagli immobili ad uso produttivo classificati nel gruppo catastale D), ad esclusione della categoria D/10 esente dall'imposta a far data dal 1 gennaio 2014, calcolato ad aliquota standard dello 0,76 per cento, prevista dal comma 6, primo periodo, del citato articolo 13; tale riserva non si applica agli immobili ad uso produttivo classificati nel gruppo catastale D) posseduti dai comuni e che insistono sul rispettivo territorio.

2. Nel caso di variazione delle circoscrizioni territoriali dei Comuni, limitatamente alla quota comunale dell'imposta, si considera soggetto attivo il Comune nell'ambito del cui territorio risulta

10  
11

12  
13

14  
15

ubicato l'immobile al 1° gennaio dell'anno cui l'imposta si riferisce.

## **ARTICOLO 8 SOGGETTI PASSIVI**

1. I soggetti passivi dell'imposta sono quelli così come individuati dall'art. 3 del D.Lgs. 30.12.1992, n. 504 e successive modificazioni ed integrazioni, ovvero :

a) i proprietari di immobili di cui all'articolo 2 del presente regolamento, ovvero i titolari di diritto reale di usufrutto, uso, abitazione, enfiteusi, superficie, sugli stessi, anche se non residenti nel territorio dello Stato o se non hanno ivi la sede legale o amministrativa o non vi esercitano l'attività.

2. Nel caso di concessione su aree demaniali, soggetto passivo è il concessionario.

3. Per gli immobili, anche da costruire o in corso di costruzione, concessi in locazione finanziaria, soggetto passivo è il locatario.

4. Per i fabbricati classificabili nel gruppo catastale D, non iscritti in catasto, interamente posseduti da imprese e distintamente contabilizzati, il locatario assume la qualità di soggetto passivo a decorrere dal primo gennaio dell'anno successivo a quello nel corso del quale è stato stipulato il contratto di locazione finanziaria. Il locatore o il locatario possono esprimere la procedura di cui al regolamento adottato con il Decreto del Ministro delle Finanze n. 701 del 19 aprile 1994, con conseguente determinazione del valore del fabbricato sulla base della rendita proposta, a decorrere dal primo gennaio dell'anno successivo a quello nel corso del quale tale rendita è stata annotata negli atti catastali, ed estensione della procedura prevista nel terzo periodo del comma 1 dell'articolo 11, in mancanza di rendita proposta il valore è determinato sulla base delle scritture contabili del locatore, il quale è obbligato a fornire tempestivamente al locatario tutti i dati necessari per il calcolo.

## **ARTICOLO 9 DEFINIZIONE DI FABBRICATO**

1. Fabbricato è quella unità immobiliare che è iscritta al Catasto Edilizio Urbano con la attribuzione di autonoma e distinta rendita, ovvero quella unità immobiliare che secondo la normativa catastale deve essere iscritta al catasto per ottenere l'attribuzione della rendita catastale.

2. Si considera parte integrante del fabbricato l'area occupata dalla costruzione e quella che ne costituisce pertinenza, vale a dire quell'area che non avrebbe ragione di esistere in mancanza del fabbricato. Sono inoltre considerate pertinenze dell'abitazione principale esclusivamente le unità immobili classificate nelle categorie catastali C/2 (Magazzini e locali di deposito), C/6 (Stalle, scuderie, rimesse e autorimesse) e C/7 (Tettoie chiuse o aperte), nella misura massima di un'unità

10

10

10

pertinenziale per ciascuna delle categorie catastali indicate, anche se iscritte in catasto unitamente all'unità ad uso abitativo. Alle pertinenze è riservato lo stesso trattamento tributario dell'abitazione principale. In presenza di più di una unità immobiliare classificata nelle categorie C/2-C/6-C/7, qualora la pertinenza non fosse stata dichiarata tale nella dichiarazione ICI/IMU/IUC originaria, il contribuente ha l'obbligo, in sede di prima applicazione e per avere diritto al beneficio, di produrre al Comune, apposita autocertificazione con gli estremi catastali della pertinenza, da presentarsi entro la scadenza del versamento della prima rata, così da permettere al Comune la regolarità degli adempimenti accertativi.

3. Il fabbricato con rendita catastale di cui al comma 1 è soggetto all'imposta a far tempo dalla data di ultimazione dei lavori, certificata ai sensi di legge, ovvero dal momento in cui si verifica il suo effettivo utilizzo, se antecedente a tale data.

4. Il fabbricato privo di rendita catastale è soggetto all'imposta sulla base delle disposizioni contenute nel successivo art.12.

## **ARTICOLO 10**

### **UNITA' IMMOBILIARE ADIBITA AD ABITAZIONE PRINCIPALE**

1. Per abitazione principale si intende l'immobile, iscritto o iscrivibile nel catasto edilizio urbano come unica unità immobiliare, nel quale il possessore e il suo nucleo familiare dimorano abitualmente e risiedono anagraficamente. Nel caso in cui i componenti del nucleo familiare abbiano stabilito la dimora abituale e la residenza anagrafica in immobili diversi situati nel territorio comunale, le agevolazioni per l'abitazione principale e per le relative pertinenze in relazione al nucleo familiare si applicano per un solo immobile. Nelle ipotesi di doppie residenze acquisite dai coniugi in immobili situati in Comuni diversi, nessuna delle due unità immobiliari, fatta salva di una separazione legale, può essere considerata abitazione principale e conseguentemente esclusa dalla tassazione.

2. All'imposta dovuta per l'unità immobiliare adibita ad abitazione principale del soggetto passivo e per le relative pertinenze, si applicano le detrazioni determinate con apposita deliberazione Consiliare, nel rispetto di quanto stabilito al comma 10 dell'art. 13 del D.L. 6 dicembre 2011 n. 201, convertito con modificazioni con la legge 22 dicembre 2011 n. 214.

3. La detrazione è rapportata al periodo dell'anno durante il quale si protrae tale destinazione.

4. Se l'unità immobiliare è adibita ad abitazione principale da più soggetti passivi, la detrazione spetta a ciascuno di essi proporzionalmente alla quota per la quale la destinazione medesima si verifica.

5. Si considerano abitazione principale ai fini della sola detrazione di euro 200,00 :



a) gli alloggi regolarmente assegnati dagli Istituti autonomi per le case popolari (IACP) o dagli enti di edilizia residenziale pubblica, comunque denominati, aventi le stesse finalità degli IACP, istituiti in attuazione dell'articolo 93 del decreto del Presidente della Repubblica 24 luglio 1977, n.616.

6. Sono considerate direttamente adibite ad abitazione principale le seguenti unità immobiliari:

a) l'unità immobiliare posseduta a titolo di proprietà o di usufrutto da **anziani o disabili** che acquisiscono la residenza in istituti di ricovero o sanitari a seguito di ricovero permanente, a condizione che la stessa non risulti locata e/o comunque occupata ;

7. Le condizioni attestanti il possesso dei requisiti per usufruire delle agevolazioni ed assimilazioni di cui al presente articolo, se non oggettivamente riscontrabili, dovranno essere dichiarate nella dichiarazione IMU/IUC e/o in apposita autocertificazione da presentarsi entro la scadenza del versamento della 1° rata;

8. L'imposta municipale propria non si applica al possesso dell'abitazione principale e delle pertinenze della stessa come definita nel presente articolo, ad eccezione di quelle classificate nelle categorie catastali A/1, A/8 e A/9, per le quali continuano ad applicarsi l'aliquota di cui al comma 7 e la detrazione di cui al comma 10 dell'art. 13 del D.L. 6 dicembre 2011 n. 201, convertito con modificazioni con la legge 22 dicembre 2011 n. 214.

## **ARTICOLO 11 RIDUZIONE FABBRICATI INAGIBILI ED INABITABILI E FABBRICATI DI INTERESSE STORICO**

1. La base imponibile è ridotta del 50 per cento :

a) per i fabbricati di interesse storico o artistico di cui all'art.10 del decreto legislativo 22 gennaio 2004, n. 42.

b) per i fabbricati dichiarati inagibili o inabitabili e di fatto non utilizzati, limitatamente al periodo dell'anno durante il quale sussistono dette condizioni. L'inagibilità o inabitabilità è accertata dall'ufficio tecnico comunale con perizia a carico del proprietario, che allega idonea documentazione alla dichiarazione. In alternativa, il contribuente ha facoltà di presentare una dichiarazione sostitutiva ai sensi del Decreto del Presidente della Repubblica 28 dicembre 2000, n. 445, rispetto a quanto previsto dal periodo precedente.

2. L'inagibilità o inabitabilità di un immobile consiste in un degrado strutturale non superabile con interventi di manutenzione ordinaria e straordinaria, ma con necessità di interventi di ristrutturazione edilizia, restauro e risanamento conservativo, ai sensi dell'articolo 31, comma 1, lettere c) e d), della Legge 5 agosto 1978, n. 457 ; Si ritengono inabitabili o inagibili i fabbricati che si trovano nelle seguenti condizioni :





a) strutture orizzontali, solai e tetto compresi, lesionati in modo tale da costituire pericolo a cose o persone, con potenziale rischio di crollo;

b) strutture verticali quali muri perimetrali o di confine, lesionati in modo tale da costituire pericolo a cose o persone con potenziale rischio di crollo totale o parziale;

c) edifici per i quali è stata emessa ordinanza di demolizione o ripristino;

3. La riduzione d'imposta decorre dalla data di sopravvenuta inagibilità o inabitabilità, che deve essere dichiarata dal proprietario entro 60 giorni. L'ufficio tecnico comunale accerterà e verificherà quanto dichiarato entro i 60 giorni successivi al deposito della dichiarazione al protocollo comunale, confermando le condizioni di fatiscenza dichiarate sulla base delle condizioni di cui alle lettere a), b), c), del precedente comma, o rigettando motivatamente la richiesta.

## **ARTICOLO 12 AREA FABBRICABILE**

1. Definizione: Per area fabbricabile si intende l'area utilizzabile a scopo edificatorio in base allo strumento urbanistico generale adottato dal comune, indipendentemente dall'approvazione della regione e dall'adozione di strumenti attuativi del medesimo, ovvero ogni area/immobile che esprime comunque un potenziale edificatorio "di fatto", ancorché residuale.

2. Il dirigente/responsabile dell'Ufficio Tecnico Comunale, su richiesta del contribuente, attesta se un'area/immobile sita nel territorio comunale è fabbricabile in base ai criteri stabiliti nel precedente comma.

3. In virtù delle disposizioni di cui al comma 1) si considera area edificabile il suolo che rientra nello strumento urbanistico generale anche solo adottato dal Comune e non ancora approvato dai competenti organi regionali; ai fini di applicazione dell'imposta non rileva pertanto l'effettiva e concreta possibilità di sfruttamento edificatorio del suolo, ma è sufficiente la semplice astratta potenzialità edificatoria.

4. Le aree ricomprese nelle zone edificabili di ampliamento/espansione urbanistica, sono considerate nel loro complesso, prescindendo dalla presentazione e/o approvazione del piano attuativo e dalla destinazione delle aree prevista dallo stesso, in quanto la semplice astratta potenzialità edificatoria del "comparto" di ampliamento/espansione, determina una variazione del valore venale in comune commercio dell'area; pertanto le opere di urbanizzazione previste nei piani attuativi, quali strade, marciapiedi, parcheggi, verde pubblico ecc., potranno essere considerate con tale destinazione effettiva, esclusivamente in seguito al loro completamento come stabilito dalla convenzione sottoscritta con il comune, il quale procederà con la verifica e collaudo delle opere eseguite e con successivo trasferimento delle stesse alla proprietà comunale. Pertanto fino a tale momento le opere di urbanizzazione previste nei piani attuativi contribuiscono a determinare il

10

10

10

valore venale in comune commercio del comparto edificatorio nel suo complesso.

### **ARTICOLO 13 DETERMINAZIONE DEL VALORE DELLE AREE FABBRICABILI**

1. Il valore delle aree fabbricabili è quello venale in comune commercio, come stabilito dal comma 5 dell'art. 5 del d.lgs. 30/12/1992 n. 504 ;

La determinazione dei valori da parte del Comune, è da ritenersi supporto tecnico utile ai fini degli adempimenti dell'ufficio. I valori di riferimento sono stabiliti con apposita delibera di Giunta da adottarsi entro il 30 aprile e/o comunque entro 30 giorni dalla data della deliberazione consiliare di determinazione delle aliquote e detrazioni, da pubblicare all'Albo Pretorio del Comune per i successivi 30 giorni ;

In presenza di perizia di stima ovvero di atto idoneo al trasferimento del diritto di proprietà o altro diritto reale su area edificabile, l'approvazione dei valori non impedisce al comune di procedere al recupero dell'eventuale maggiore imposta calcolata tenuto conto dei nuovi elementi desumibili dai suddetti atti.

2. La delibera di cui al comma precedente può essere modificata annualmente. In mancanza si intendono confermati i valori stabiliti per l'anno precedente.

3. Il valore delle aree/immobili deve essere proposto alla Giunta dal Dirigente/Responsabile dell'Ufficio Tecnico Comunale.

4. Il valore determinato rappresenta un valore medio di stima da confrontare con il valore dichiarato dal contribuente.

5. Le eventuali limitazioni al valore dell'immobile, con particolare riferimento alla zona territoriale di ubicazione e alla destinazione d'uso consentita, sono considerate per determinare la base imponibile e quindi la concreta misura dell'imposizione, che tiene conto del valore del bene conseguente ai vincoli urbanistici; in particolare, le ridotte dimensioni e le peculiari caratteristiche dell'area compresa in una qualsiasi zona qualificata edificabile dal PRG non escludono la natura edificatoria delle stesse e quindi l'applicazione dell'imposta, perché tali evenienze producono effetti esclusivamente ai fini della determinazione del loro valore venale in comune commercio.

### **ARTICOLO 14 DECORRENZA**

1. Per le aree già individuate come "fabbricabili" dal PRG Comunale al momento dell'istituzione dell'imposta municipale propria, siano esse inedificate o parzialmente edificate, l'imposta si applica dalla data della sua istituzione.

2. Per le aree che saranno destinate come fabbricabili da varianti al Piano Regolatore Generale,



l'imposta si applica dal 1° gennaio dell'anno successivo all'entrata in vigore delle nuove destinazioni urbanistiche.

3. Per le aree che non saranno più classificate come fabbricabili da varianti al Piano Regolatore Generale, l'imposta è dovuta per tutto il periodo antecedente all'entrata in vigore delle nuove disposizioni urbanistiche.

### **ARTICOLO 15 DEFINIZIONE DI TERRENO AGRICOLO**

1. Terreno agricolo è quel terreno adibito all'esercizio dell'agricoltura attraverso la coltivazione, l'allevamento di animali, la prima trasformazione e/o manipolazione del prodotto agricolo e su cui, comunque, si esercita una attività agricola ai sensi dell'articolo 2135 del Codice Civile; si intendono comunque connesse le attività, esercitate dal medesimo imprenditore agricolo, dirette alla manipolazione, conservazione, trasformazione, commercializzazione e valorizzazione che abbiano ad oggetto prodotti ottenuti prevalentemente dalla coltivazione del fondo o del bosco o dall'allevamento di animali, nonché le attività dirette alla fornitura di beni o servizi mediante l'utilizzazione prevalente di attrezzature o risorse dell'azienda normalmente impiegate nell'attività agricola esercitata, ivi comprese le attività di valorizzazione del territorio e del patrimonio rurale e forestale ovvero di ricezione ed ospitalità come definite dalla legge.

2. I terreni agricoli ricadenti in aree montane o di collina delimitate ai sensi dell'articolo 15 della legge 27 dicembre 1977, n. 984, sono esenti dall'imposta, come riportato all'art.4 comma 3 lettera h) del presente regolamento.

3. Sono comunque esenti dall'imposta tutti i terreni ricadenti in aree montane o di collina delimitate ai sensi dell'articolo 15 della legge 27 dicembre 1977, n. 984.

### **ARTICOLO 16 AREE FABBRICABILI COLTIVATE DA IMPRENDITORI AGRICOLI E COLTIVATORI DIRETTI**

1. Le aree fabbricabili su cui i coltivatori diretti e gli imprenditori agricoli a titolo principale esercitano l'attività diretta alla coltivazione del fondo, alla silvicoltura, alla funghicoltura ed all'allevamento di animali, possono ottenere, su loro specifica richiesta, l'assimilazione come terreno agricolo, a condizione che sullo stesso permanga l'utilizzazione agro-silvo-pastorale; Si considerano coltivatori diretti o imprenditori agricoli a titolo principale i soggetti richiamati dall'articolo 2, comma 1, lettera b), secondo periodo, del decreto legislativo n. 504 del 1992 individuati nei coltivatori diretti e negli imprenditori agricoli professionali di cui all'articolo 1 del decreto legislativo 29 marzo 2004, n. 99, e successive modificazioni, iscritti nella previdenza agricola”;

0  
1  
2

3  
4  
5

6  
7  
8

2. E' imprenditore agricolo professionale (IAP) colui il quale, in possesso di conoscenze e competenze professionali ai sensi dell'articolo 5 del regolamento (CE) n. 1257/1999 del Consiglio, del 17 maggio 1999, dedichi alle attività agricole di cui all'articolo 2135 del codice civile, direttamente o in qualità di socio di società, almeno il cinquanta per cento (50%) del proprio tempo di lavoro complessivo e che ricavi dalle attività medesime almeno il cinquanta per cento del proprio reddito globale da lavoro. Le pensioni di ogni genere, gli assegni ad esse equiparati, le indennità e le somme percepite per l'espletamento di cariche pubbliche, ovvero in società, associazioni ed altri enti operanti nel settore agricolo, sono escluse dal computo del reddito globale da lavoro. Per l'imprenditore che operi nelle zone svantaggiate di cui all'articolo 17 del citato regolamento (CE) n. 1257/1999, i requisiti di cui al presente comma sono ridotti al venticinque per cento (25%).

3. Le società di persone, cooperative e di capitali, anche a scopo consortile, sono considerate imprenditori agricoli professionali qualora lo statuto preveda quale oggetto sociale l'esercizio esclusivo delle attività agricole di cui all'articolo 2135 del codice civile e siano in possesso dei seguenti requisiti:

a) nel caso di società di persone qualora almeno un socio sia in possesso della qualifica di imprenditore agricolo professionale. Per le società in accomandita la qualifica si riferisce ai soci accomandatari;

b) nel caso di società cooperative, ivi comprese quelle di conduzione di aziende agricole, qualora almeno un quinto dei soci sia in possesso della qualifica di imprenditore agricolo professionale;

c) nel caso di società di capitali, quando almeno un amministratore sia in possesso della qualifica di imprenditore agricolo professionale.

4. Qualunque riferimento della legislazione vigente all'imprenditore agricolo a titolo principale si intende riferito alla definizione di cui al presente articolo.

5. L'assimilazione come terreno agricolo é concessa a condizione:

a) che sul terreno non siano state eseguite opere di urbanizzazione o, comunque, lavori di adattamento del terreno necessari per la successiva edificazione;

b) che non sia stata presentata specifica richiesta per ottenere la previsione di l'edificabilità dell'area nello strumento urbanistico.

6. La richiesta, redatta in carta semplice, di assimilazione come terreno agricolo, deve essere presentata entro il termine di versamento della prima rata, al funzionario responsabile della gestione del tributo ed ha effetto anche per gli anni successivi e fino a quando ne ricorrono le condizioni, e deve contenere i seguenti elementi :

a) l'indicazione delle generalità complete del richiedente (**persona fisica o società**);

b) l'ubicazione del terreno e l'indicazione completa degli estremi catastali (foglio, particella ecc.);

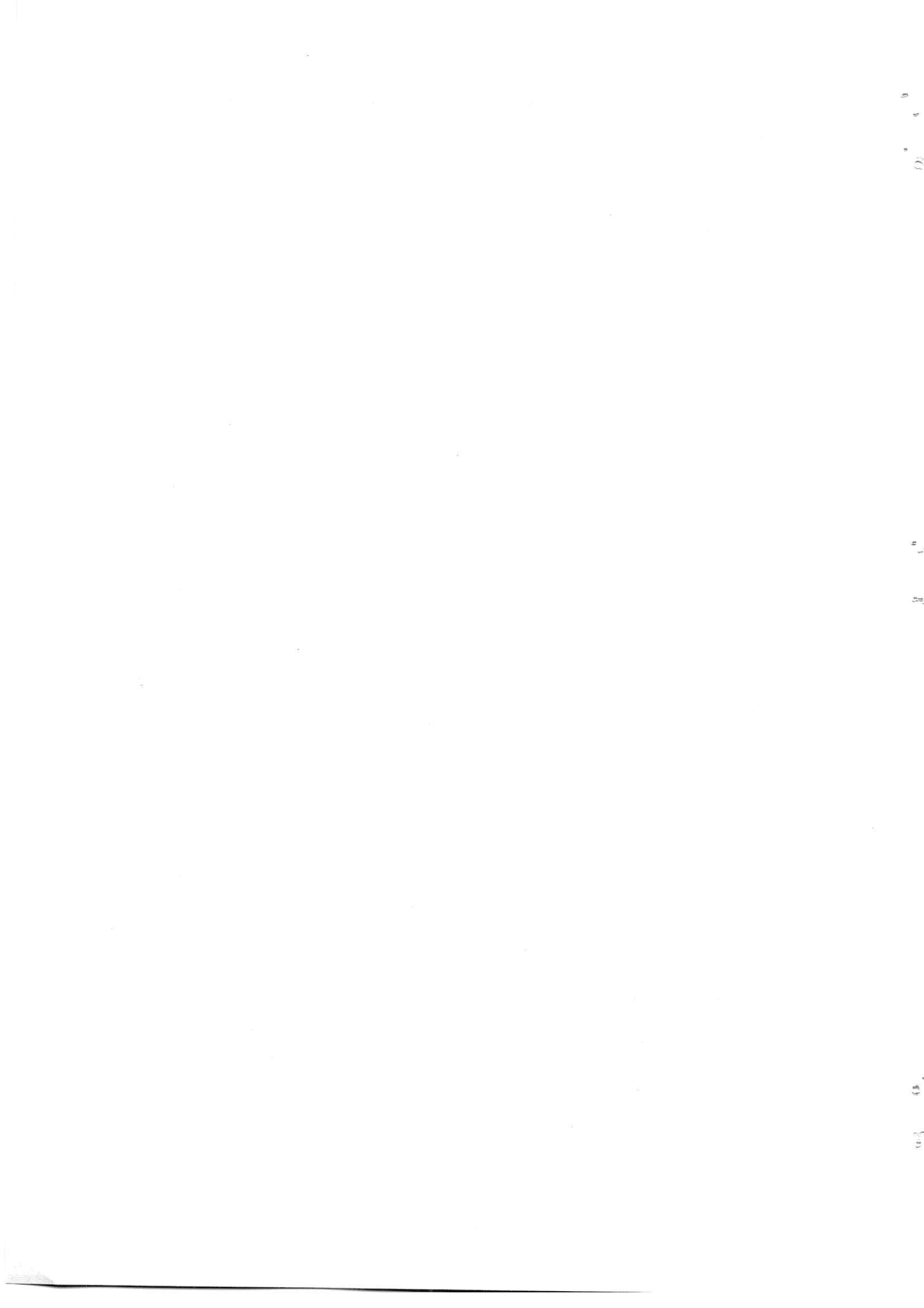



- c) l'impegno a fornire eventuali documenti e dati integrativi che dovessero essere ritenuti necessari all'istruttoria della richiesta;

## **ARTICOLO 17 VERSAMENTI**

1. L'imposta è dovuta dai soggetti passivi per anni solari proporzionalmente alla quota ed ai mesi dell'anno nei quali si è protratto il possesso. A ciascuno degli anni solari corrisponde un'autonoma imposizione tributaria. Il mese durante il quale il possesso si è protratto per almeno quindici giorni è computato per intero. A tal fine, facendo riferimento alla data dell'atto di compravendita, se esso viene fatto dal 1° al 15 del mese l'obbligo, per quel mese, è in capo all'acquirente; se, invece, viene fatto dal 16 al 31 del mese, l'obbligo è in capo al cedente.

2. Si considerano regolarmente eseguiti i versamenti effettuati a nome del proprietario defunto, fino al 31 dicembre dell'anno di decesso, purchè l'imposta sia stata regolarmente calcolata. Gli eredi rispondono in solido delle obbligazioni tributarie il cui presupposto si è verificato anteriormente alla morte del dante causa.

3. I comuni possono approvare o modificare il regolamento e la deliberazione relativa alle aliquote e alla detrazione del tributo entro il termine fissato dalle norme statali per l'approvazione del bilancio di previsione.

4. I soggetti passivi effettuano il versamento dell'imposta dovuta al Comune ed allo Stato, per le quote di rispettiva competenza, in due rate, scadenti la prima il 16 giugno e la seconda il 16 dicembre. Il versamento della prima rata è eseguito sulla base dell'aliquota e delle detrazioni dei dodici mesi dell'anno precedente. Il versamento della seconda rata è eseguito, a saldo dell'imposta dovuta per l'intero anno, con eventuale conguaglio sulla prima rata versata. E' nella facoltà del contribuente provvedere al versamento dell'imposta complessivamente dovuta in unica soluzione annuale, da corrispondere entro il 16 giugno. Nella seconda rata potrà essere effettuato l'eventuale conguaglio, fino alla concorrenza dell'intera somma dovuta per l'annualità di competenza.

5. Il versamento dell'imposta, in deroga all'articolo 52 del decreto legislativo 15 dicembre 1997, n.446, è effettuato secondo le disposizioni di cui all'articolo 17 del decreto legislativo 9 luglio 1997 n.241, con le modalità stabilite con provvedimento del direttore dell'Agenzia delle entrate.

Si considerano regolarmente eseguiti i versamenti tempestivamente effettuati ad un Comune diverso da quello competente, quando viene data comunicazione dell'errore entro due anni al Funzionario Responsabile della gestione dell'imposta.

6. Per gli immobili compresi nel fallimento o nella liquidazione coatta amministrativa, l'imposta è dovuta per ciascun anno di possesso rientrante nel periodo di durata del procedimento ed è prelevata, nel complessivo ammontare, sul prezzo ricavato dalla vendita. Il versamento dell'imposta

6  
10

6  
10

6  
10

deve essere effettuato entro il termine di tre mesi dalla data in cui il prezzo è stato incassato.

7. L'imposta non è versata qualora essa sia inferiore a 12,00 euro. Tale importo si intende riferito all'imposta complessivamente dovuta per l'anno e non alle singole rate di acconto e di saldo.

## **ARTICOLO 18 DICHIARAZIONI**

1. I soggetti passivi devono presentare la dichiarazione entro il 30 giugno dell'anno successivo a quello in cui il possesso degli immobili ha avuto inizio o sono intervenute variazioni rilevanti ai fini della determinazione dell'imposta, utilizzando il modello approvato con il decreto di cui all'articolo 9, comma 6, del decreto legislativo 14 marzo 2011, n.23. La dichiarazione ha effetto anche per gli anni successivi sempre che non si verifichino modificazioni dei dati ed elementi dichiarati cui consegua un diverso ammontare dell'imposta dovuta. Con il citato decreto, sono, altresì, disciplinati i casi in cui deve essere presentata la dichiarazione.

## **ARTICOLO 19 ACCERTAMENTO E LIQUIDAZIONE DELL'IMPOSTA**

1. Il Comune procede alla rettifica delle dichiarazioni incomplete o infedeli o dei parziali o ritardati versamenti, nonché all'accertamento d'ufficio delle omesse dichiarazioni o degli omessi versamenti, notificando al contribuente, anche a mezzo posta con raccomandata con avviso di ricevimento, un apposito avviso motivato.

2. Gli avvisi di accertamento in rettifica e d'ufficio devono essere notificati, a pena di decadenza, entro il 31 dicembre del quinto anno successivo a quello in cui la dichiarazione o il versamento sono stati o avrebbero dovuto essere effettuati. Entro gli stessi termini devono essere contestate o irrogate le sanzioni amministrative tributarie, a norma degli articoli 16 e 17 del decreto legislativo 18 dicembre 1997, n. 472, e successive modificazioni.

3. Gli avvisi di accertamento in rettifica e d'ufficio devono essere motivati in relazione ai presupposti di fatto e alle ragioni giuridiche che li hanno determinati; se la motivazione fa riferimento ad un altro atto non conosciuto né ricevuto dal contribuente, questo deve essere allegato all'atto che lo richiama, salvo che quest'ultimo non ne riproduca il contenuto essenziale. Gli avvisi devono contenere, altresì, l'indicazione dell'ufficio presso il quale è possibile ottenere informazioni complete in merito all'atto notificato, del responsabile del procedimento, dell'organo o dell'autorità amministrativa presso i quali è possibile promuovere un riesame anche nel merito dell'atto in sede di autotutela, delle modalità, del termine e dell'organo giurisdizionale cui è possibile ricorrere, nonché il termine di sessanta giorni entro cui effettuare il relativo pagamento.



4. Gli avvisi sono sottoscritti dal funzionario designato dalla Giunta Comunale per la gestione del tributo, di cui al successivo comma 6.

5. Ai fini dell'esercizio dell'attività di liquidazione e accertamento, il comune può invitare ai contribuenti, indicandone il motivo, a esibire o trasmettere atti e documenti; inviare ai contribuenti questionari relativi a dati e notizie di carattere specifico, con invito a restituirli compilati e firmati; richiedere dati, notizie ed elementi rilevanti nei confronti dei singoli contribuenti agli uffici pubblici competenti, con esenzione di spese e diritti.

6. Con deliberazione della Giunta Comunale è designato un funzionario responsabile a cui sono conferiti i poteri e le funzioni per l'esercizio di ogni attività organizzativa e gestionale dell'imposta; lo stesso Organo determina inoltre le modalità per la eventuale sostituzione del funzionario in caso di assenza. Il Funzionario Responsabile in particolare cura:

a) tutte le attività inerenti la gestione del tributo (organizzazione degli uffici; ricezione delle denunce o dichiarazioni; riscossioni; informazioni ai contribuenti; controllo, liquidazione, accertamento; applicazione delle sanzioni tributarie);

b) appone il visto di esecutorietà sui ruoli di riscossione, ordinaria e coattiva;

c) sottoscrive gli avvisi, accertamenti ed ogni altro provvedimento che impegna il comune verso l'esterno;

d) cura il contenzioso tributario;

e) dispone i rimborsi;

f) in caso di gestione del tributo affidata a terzi, cura i rapporti con il concessionario ed il controllo della gestione;

g) esercita ogni altra attività prevista dalle leggi o regolamenti necessaria per l'applicazione del tributo.

7. Con decreti del Ministro dell'Economia e delle Finanze, sentita l'Associazione nazionale dei comuni italiani, da pubblicare nella Gazzetta Ufficiale, saranno stabiliti termini e modalità per l'interscambio tra comuni e sistema informativo del Ministero dell'Economia e delle Finanze di dati e notizie.

8. Le attività di accertamento e riscossione dell'imposta erariale sono svolte dal comune al quale spettano le maggiori somme derivanti dallo svolgimento delle suddette attività a titolo di imposta, interessi e sanzioni.

9. Il Comune con deliberazione di Consiglio Comunale n. 04 del 01/03/2003 ha approvato il regolamento per l'applicazione dell'accertamento con adesione del contribuente, sulla base dei criteri stabiliti dal decreto legislativo 19 giugno 1997, n. 218 per i soli accertamenti inerenti la determinazione del valore delle aree fabbricabili.



**ARTICOLO 20**  
**RISCOSSIONE COATTIVA**

1. Nel caso di riscossione coattiva dei tributi locali il relativo titolo esecutivo deve essere notificato al contribuente, a pena di decadenza, entro il 31 dicembre del terzo anno successivo a quello in cui l'accertamento è divenuto definitivo.
2. Ai sensi del comma 163, art.1, L. 296/2006, il titolo esecutivo per la riscossione coattiva di tributi locali deve essere notificato al contribuente entro il 31/12 del terzo anno successivo a quello in cui l'accertamento è divenuto definitivo.

**ARTICOLO 21**  
**RIMBORSI**

1. Il rimborso delle somme versate e non dovute deve essere richiesto dal contribuente entro il termine di cinque anni dal giorno del versamento ovvero da quello in cui è stato accertato il diritto alla restituzione, per la quota di competenza comunale.
2. Il Comune provvede ad effettuare il rimborso entro centottanta giorni dalla data di presentazione dell'istanza, maggiorato degli interessi legali dalla data dell'eseguito versamento.
3. Le somme da rimborsare (di competenza dell'Ente) possono, essere compensate con gli importi dovuti dal contribuente a titolo di imposta municipale propria, su richiesta del contribuente formulata nell'istanza di rimborso.
4. Si ha diritto al rimborso dal momento in cui un'area edificabile diventa inedificabile. Tale accertamento è certificato dall'Ufficio Tecnico Comunale a seguito di richiesta scritta presentata dal contribuente.

**ARTICOLO 22**  
**SANZIONI E INTERESSI**

1. Per l'omessa presentazione della dichiarazione o denuncia si applica la sanzione amministrativa dal cento al duecento per cento del tributo dovuto, con un minimo di euro 51.
2. Se la dichiarazione o la denuncia sono infedeli si applica la sanzione amministrativa dal cinquanta al cento per cento della maggiore imposta dovuta.
3. Se l'omissione o l'errore attengono ad elementi non incidenti sull'ammontare dell'imposta, si applica la sanzione amministrativa da euro 51 a euro 258. La stessa sanzione si applica per le violazioni concernenti la mancata esibizione o trasmissione di atti e documenti ovvero per la mancata restituzione di questionari nei sessanta giorni dalla richiesta o per la loro mancata compilazione o compilazione incompleta o infedele.

10  
11

12  
13

14  
15



4. Le sanzioni indicate nei commi 1 e 2 sono ridotte a un terzo se, entro il termine per ricorrere alle commissioni tributarie, interviene adesione del contribuente con il pagamento del tributo, se dovuto, e della sanzione.

5. La contestazione della violazione non collegata all'ammontare del tributo deve avvenire, a pena di decadenza, entro il 31 dicembre del quinto anno successivo a quello in cui è commessa la violazione.

6. La misura annua degli interessi è determinata dal comune sulla base del tasso di interesse legale. Gli interessi sono calcolati con maturazione giorno per giorno con decorrenza dal giorno in cui sono divenuti esigibili.

7. Interessi nella stessa misura spettano al contribuente per le somme ad esso dovute a decorrere dalla data dell'eseguito versamento, ma a condizione che il maggior versamento non sia dovuto ad errore materiale del contribuente non ravvisabile dal Comune, poiché in tale ipotesi gli interessi sul credito sono calcolati dalla data della domanda.

### **ARTICOLO 23**

#### **CONTENZIOSO**

1. Contro l'avviso di liquidazione, l'avviso di accertamento, il provvedimento che irroga le sanzioni, il ruolo, il provvedimento che respinge l'istanza di rimborso può essere proposto ricorso secondo le disposizioni di cui al D.P.R. 26 ottobre 1972, n. 636, e successive modificazioni, intendendosi sostituito all'ufficio tributario il comune nei cui confronti il ricorso è proposto.

### **ARTICOLO 24**

#### **ENTRATA IN VIGORE**

1. Le disposizioni del presente Regolamento entrano in vigore dal 1° gennaio 2014.
2. Con l'entrata in vigore del presente regolamento sono abrogate tutte le norme regolamentari con esso contrastanti riguardante l'imposta comunale sugli immobili di cui al decreto legislativo 30 dicembre 1992, n. 504 e successive modificazioni ed integrazioni.
3. Per quanto non specificamente ed espressamente previsto dal presente Regolamento troveranno applicazione le leggi nazionali e regionali, lo Statuto comunale e i regolamenti comunali ed in particolare si rinvia alle norme legislative inerenti l'imposta municipale propria.

### **ARTICOLO 25**

#### **AUTOTUTELA**

11

12

13

1. Il funzionario responsabile del servizio, nel rispetto della legislazione vigente, anche senza istanza di parte può procedere all'annullamento totale o parziale dei propri atti, riconosciuti illegittimi o errati ed alla revoca d'ufficio di provvedimenti che, per ragioni di opportunità o di convenienza, richiedano un nuovo apprezzamento delle condizioni di fatto o di diritto, che hanno dato luogo alla emanazione del provvedimento medesimo.
2. Il provvedimento di annullamento o di revoca deve essere adeguatamente motivato per iscritto e va comunicato al destinatario dell'atto.
3. In pendenza di giudizio, l'annullamento del provvedimento è possibile previo esame della giurisprudenza formatasi in materia e del grado di probabilità di soccombenza del Comune ed a seguito di una attenta analisi di tutti i fattori essenziali dell'atto.
4. Qualora da tale esame emerga la inopportunità di coltivare la lite, il funzionario responsabile, dimostrata la sussistenza dell'interesse del comune ad attivarsi mediante l'autotutela, può annullare in tutto o nella sola parte contestata, il provvedimento, dandone comunicazione al contribuente ed al Sindaco per la eventuale desistenza dal contenzioso, nonché all'organo giurisdizionale davanti al quale pende la controversia.
5. In ogni caso ed anche qualora il provvedimento sia divenuto definitivo, il funzionario responsabile può procedere all'annullamento in presenza di palese illegittimità dell'atto.
6. Non è consentito l'annullamento o la revoca d'ufficio per i motivi sui quali sia intervenuta sentenza passata in giudicato, favorevole al Comune.

## **ARTICOLO 26 FUNZIONARIO RESPONSABILE**

1. Con delibera della Giunta Comunale è designato un Funzionario cui sono conferite le funzioni ed i poteri per l'esercizio di ogni attività organizzativa e gestionale dell'imposta; il predetto Funzionario sottoscrive anche le richieste, gli avvisi ed i provvedimenti, appone il visto di esecutività sui ruoli coattivi, attua le procedure ingiuntive e dispone i rimborsi.

## **ARTICOLO 27 ERRONEI VERSAMENTI E CONSEGUENTI REGOLAZIONI CONTABILI**

1. A decorrere dall'anno di imposta 2012, nel caso in cui il contribuente abbia effettuato un versamento relativo all'imposta municipale propria a un comune diverso da quello destinatario dell'imposta, il comune che viene a conoscenza dell'errato versamento, anche a seguito di comunicazione del contribuente, deve attivare le procedure più idonee per il riversamento al comune competente delle somme indebitamente percepite. Nella comunicazione il contribuente indica gli estremi del versamento, l'importo versato, i dati catastali dell'immobile a cui si riferisce il versamento, il comune destinatario

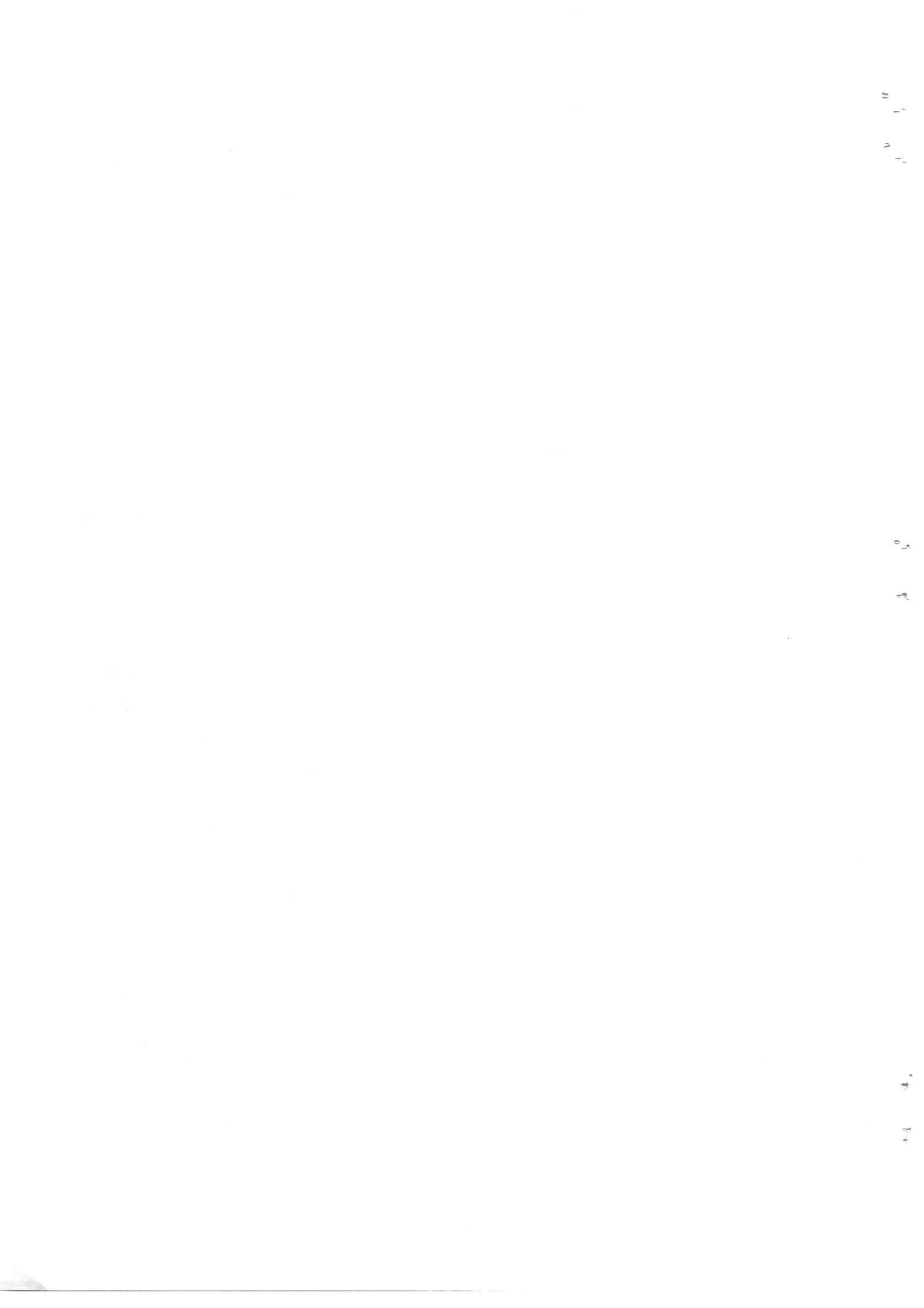

delle somme e quello che ha ricevuto erroneamente il versamento.

2. Per le somme concernenti gli anni di imposta 2013 e seguenti, gli enti locali interessati comunicano al Ministero dell'economia e delle finanze e al Ministero dell'interno gli esiti della procedura del riversamento di cui al comma 1, al fine delle successive regolazioni contabili.

3. A decorrere dall'anno di imposta 2012, nel caso in cui il contribuente abbia effettuato un versamento relativo all'imposta municipale propria di importo superiore a quello dovuto, l'istanza di rimborso va presentata al comune che, all'esito dell'istruttoria, provvede alla restituzione per la quota di propria spettanza, segnalando al Ministero dell'economia e delle finanze e al Ministero dell'interno l'importo totale, la quota rimborsata o da rimborsare a proprio carico nonché l'eventuale quota a carico dell'erario che effettua il rimborso ai sensi dell'articolo 68 delle istruzioni sul servizio di tesoreria dello Stato di cui al decreto del Ministro dell'economia e delle finanze 29 maggio 2007, pubblicato nel supplemento ordinario alla *Gazzetta Ufficiale* n.163 del 16 luglio 2007. Ai fini della regolazione dei rapporti finanziari Stato-comune, si applica la procedura di cui al comma 4.

4. A decorrere dall'anno di imposta 2012, nel caso in cui sia stata versata allo Stato, a titolo di imposta municipale propria, una somma spettante al comune, questi, anche su comunicazione del contribuente, dà notizia dell'esito dell'istruttoria al Ministero dell'economia e delle finanze e al Ministero dell'interno il quale effettua le conseguenti regolazioni a valere sullo stanziamento di apposito capitolo anche di nuova istituzione del proprio stato di previsione.

5. A decorrere dall'anno di imposta 2012, nel caso in cui il contribuente abbia versato allo Stato una somma, a titolo di imposta municipale propria, di spettanza del comune, e abbia anche regolarizzato la sua posizione nei confronti dello stesso comune con successivo versamento, ai fini del rimborso della maggiore imposta pagata si applica quanto previsto dal comma 3.

6. A decorrere dall'anno di imposta 2012, nel caso in cui sia stata versata al comune, a titolo di imposta municipale propria, una somma spettante allo Stato, il contribuente presenta al comune stesso una comunicazione nell'ipotesi in cui non vi siano somme da restituire. L'ente locale impositore, all'esito dell'istruttoria, determina l'ammontare del tributo spettante allo Stato e ne dispone il riversamento all'erario.

7. Non sono applicati sanzioni e interessi nel caso di insufficiente versamento della seconda rata dell'imposta municipale propria di cui all'articolo 13 del decreto-legge 6 dicembre 2011, n. 201, convertito, con modificazioni, dalla legge 22 dicembre 2011, n. 214, e successive modificazioni, dovuta per l'anno 2013, qualora la differenza sia versata entro il termine di versamento della prima rata, relativa alla medesima imposta, dovuta per l'anno 2014.



## **ARTICOLO 28**

### **RINVIO**

1. Per quanto non specificamente ed espressamente previsto dal presente Regolamento si rinvia alle norme legislative inerenti l'imposta municipale propria in base agli articoli 8 e 9 del decreto legislativo 14 marzo 2011 n. 23, all'art. 13 del D.L. 6 dicembre 2011 n. 201, convertito con modificazioni con la legge 22 dicembre 2011 n. 214, alla legge 27 dicembre 2013 n.147, alla Legge 27 Luglio 2000, n. 212 " Statuto dei diritti del contribuente" ed ai regolamenti vigenti, oltre a tutte le altre disposizioni normative comunque applicabili all'imposta e tutte le successive modificazioni ed integrazioni della normativa regolanti la specifica materia.

0  
1  
2

3  
4  
5

6  
7  
8



## CAPITOLO 3

### **Regolamento componente “TASI”** (Tributo sui servizi indivisibili)

ART. 1 PRESUPPOSTO DELL'IMPOSTA

ART. 2 ESCLUSIONI

ART. 3 SOGGETTI PASSIVI

ART. 4 BASE IMPONIBILE

ART. 5 DETERMINAZIONE DELLE ALIQUOTE

ART. 6 SOGGETTO ATTIVO

ART. 7 DETRAZIONI – RIDUZIONI - ESENZIONI

ART. 8 INDICAZIONE ANALITICA SERVIZI INDIVISIBILI

ART. 9 DICHIARAZIONI

ART. 10 DEFINIZIONE DI FABBRICATO

ART. 11 UNITA' IMMOBILIARE ADIBITA AD ABITAZIONE PRINCIPALE

ART. 12 AREA FABBRICABILE

ART. 13 DETERMINAZIONE DEL VALORE DELLE AREE FABBRICABILI

ART. 14 DECORRENZA AREE FABBRICABILI

ART. 15 MODALITA' DI VERSAMENTO

ART. 16 SCADENZE DI VERSAMENTO

ART. 17 MODELLI DI PAGAMENTO

ART. 18 SOMME DI MODESTO AMMONTARE

ART. 19 RISCOSSIONE

ART. 20 FUNZIONARIO RESPONSABILE DEL TRIBUTO

ART. 21 ACCERTAMENTO

ART. 22 RISCOSSIONE COATTIVA

ART. 23 RIMBORSI

ART. 24 ENTRATA IN VIGORE

100

100

100

**ART. 1**  
**PRESUPPOSTO DELL'IMPOSTA**

1. Il presupposto impositivo della TASI e' il possesso o la detenzione, a qualsiasi titolo, di fabbricati, ivi compresa l'abitazione principale, e di aree edificabili, come definiti ai sensi dell'imposta municipale propria.

**ART. 2**  
**ESCLUSIONI**

1. Sono esclusi dalla TASI, in ogni caso, i terreni agricoli.

**ART.3**  
**SOGGETTI PASSIVI**

1. La TASI è dovuta da chiunque possieda o detenga a qualsiasi titolo i fabbricati, ivi compresa l'abitazione principale, e le aree edificabili di cui all'art. 1 comma 1. In caso di pluralità di possessori o di detentori, essi sono tenuti in solido all'adempimento dell'unica obbligazione tributaria.

2. In caso di detenzione temporanea di durata non superiore a sei mesi nel corso dello stesso anno solare, la TASI è dovuta soltanto dal possessore dei locali e delle aree a titolo di proprietà, usufrutto, uso, abitazione e superficie.

3. Nel caso di locali in multiproprietà e di centri commerciali integrati il soggetto che gestisce i servizi comuni è responsabile del versamento della TASI dovuta per i locali e le aree scoperte di uso comune e per i locali e le aree scoperte in uso esclusivo ai singoli possessori o detentori, fermi restando nei confronti di questi ultimi, gli altri obblighi o diritti derivanti dal rapporto tributario riguardante i locali e le aree in uso esclusivo.

4. Nel caso in cui l'unità immobiliare è occupata da un soggetto diverso dal titolare del diritto reale sull'unità immobiliare, quest'ultimo e l'occupante sono titolari di un'autonoma obbligazione tributaria. L'occupante versa la TASI nella misura del 30 % per cento dell'ammontare complessivo della TASI, calcolato applicando l'aliquota determinata come da successivo art. 5. La restante parte è corrisposta dal titolare del diritto reale sull'unità immobiliare.

**ART.4**  
**BASE IMPONIBILE**

1. La base imponibile è quella prevista per l'applicazione dell'imposta municipale propria "IMU" di cui all'articolo 13 del decreto-legge n. 201 del 2011, convertito, con modificazioni, dalla legge 22 dicembre 2011, n. 214 e smi.

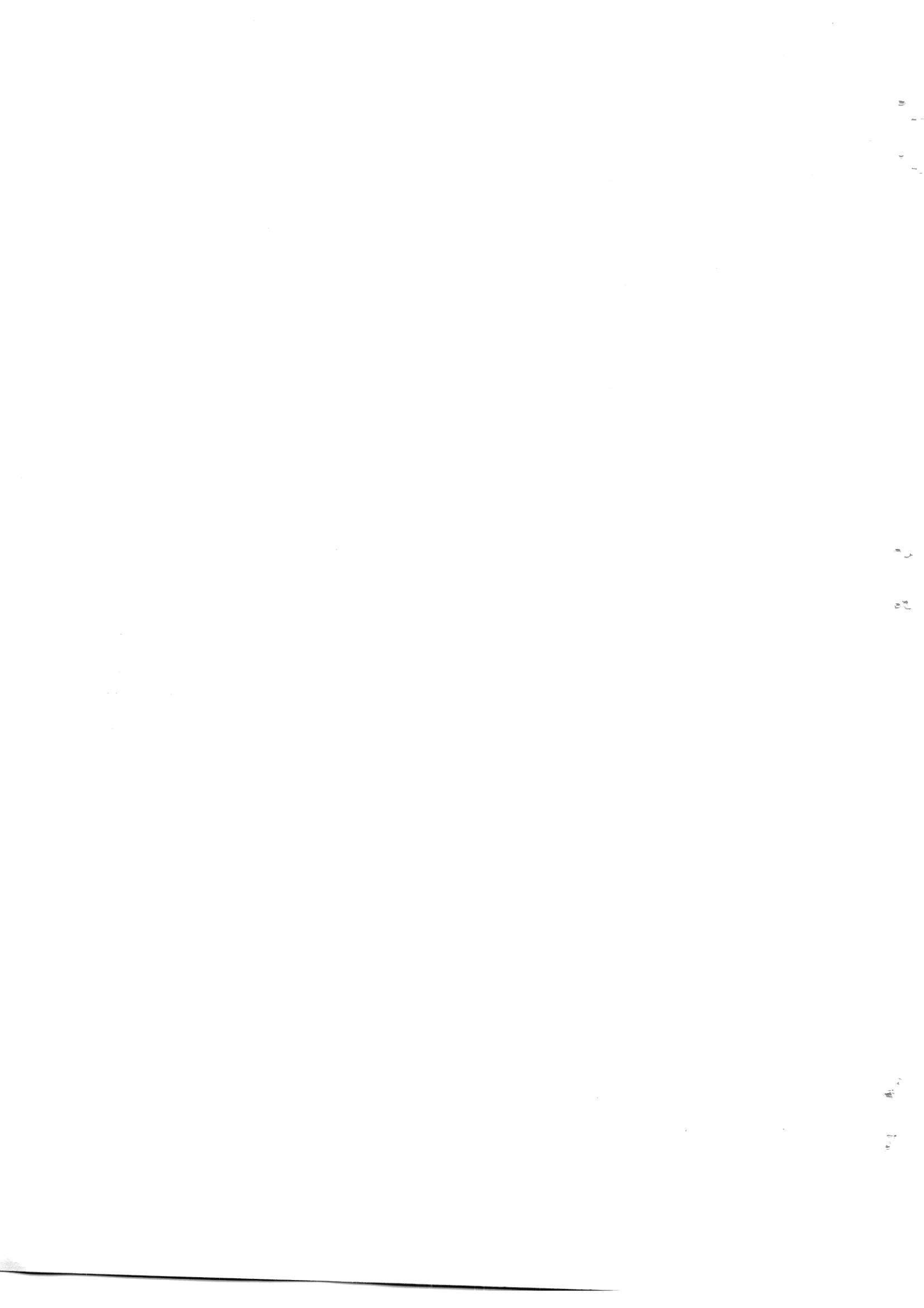

2. La base imponibile è ridotta del 50 per cento per i fabbricati dichiarati inagibili o inabitabili e di fatto non utilizzabili, limitatamente al periodo dell'anno durante il quale sussistano tali condizioni. Per la definizione di inagibilità o inabitabilità si rinvia all'art. 11 del regolamento comunale per l'applicazione dell'IMU.

## **ART.5 DETERMINAZIONE DELLE ALIQUOTE**

1. L'aliquota di base della TASI è pari all'1 per mille. Il comune, con deliberazione del consiglio comunale, adottata ai sensi dell'articolo 52 del decreto legislativo n. 446 del 1997, può ridurre l'aliquota fino all'azzeramento.

2. Il comune, con deliberazione di consiglio, provvede pertanto alla determinazione delle aliquote TASI rispettando comunque il vincolo in base al quale la somma delle aliquote della TASI e dell'IMU per ciascuna tipologia di immobile non sia superiore all'aliquota massima consentita dalla legge statale per l'IMU al 31 dicembre 2013, fissata al 10,6 per mille e ad altre minori aliquote, in relazione alle diverse tipologie di immobile.

3. Per il 2014, l'aliquota massima della TASI non può eccedere il 2,5 per mille.

4. Per lo stesso anno 2014, nella determinazione delle aliquote TASI possono essere superati i limiti stabiliti dei precedenti commi 2 e 3, per un ammontare complessivamente non superiore allo 0,8 per mille, e purché siano finanziate, relativamente alle abitazioni principali e alle unità immobiliari ad esse equiparate di cui all'articolo 13, comma 2, del decreto-legge 6 dicembre 2011, n. 201, convertito, con modificazioni, dalla legge 22 dicembre 2011, n. 214, detrazioni d'imposta o altre misure, tali da generare effetti sul carico di imposta TASI equivalenti a quelli determinatisi con riferimento all'IMU relativamente alla stessa tipologia di immobili.

5. L'aliquota massima della TASI per i fabbricati rurali ad uso strumentale di cui all'articolo 13, comma 8, del decreto-legge 6 dicembre 2011, n. 201, convertito, con modificazioni, dalla legge 22 dicembre 2011, n. 214, non può comunque eccedere il limite dell'1 per mille.

6. Qualora siano stabilite modificazioni normative ai commi 676 – 677 – 678 dell'art.1 della Legge n. 147 del 27.12.2013 (Legge di Stabilità 2014) che contengono le disposizioni di cui ai precedenti commi, oppure altre modificazioni che vadano comunque ad incidere sulla determinazione delle aliquote TASI, il Consiglio Comunale, nella deliberazione di determinazione delle aliquote TASI, terrà conto delle eventuali nuove disposizioni normative di riferimento.

## **ART.6 SOGGETTO ATTIVO**

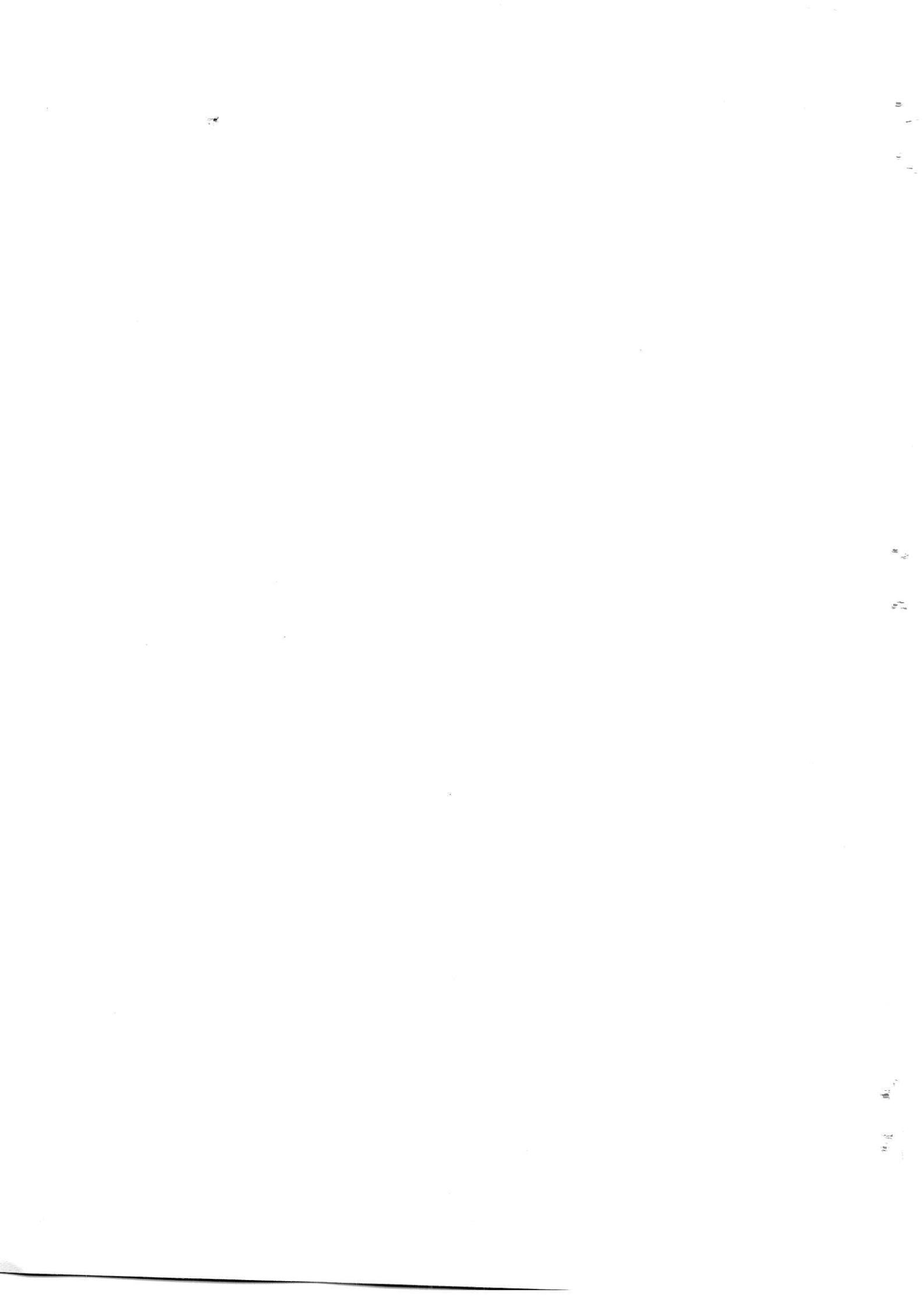

1. Soggetto attivo della TASI è il comune nel cui territorio insiste, interamente o prevalentemente, la superficie degli immobili.

## **ART. 7 DETRAZIONI – RIDUZIONI - ESENZIONI**

1. Con la deliberazione di Consiglio Comunale che determina le aliquote della TASI di cui al precedente art. 5, il Comune può stabilire l'applicazione di detrazioni relativamente alle abitazioni principali e alle unità immobiliari ad esse equiparate di cui all'articolo 13, comma 2, del decreto-legge 6 dicembre 2011, n. 201, convertito, con modificazioni, dalla legge 22 dicembre 2011, n. 214, ai sensi del comma 677 dell'art. 1 della legge n. 147 del 27.12.2013 (Legge di Stabilità 2014), ricorrendo anche, se necessario, per il 2014, al superamento dei limiti massimi di aliquota come stabiliti dallo stesso comma 677 per un ammontare complessivamente non superiore allo 0,8 per mille.

2. Con la deliberazione di Consiglio Comunale che determina le aliquote della TASI di cui al precedente art. 5, il Comune può stabilire l'applicazione di ulteriori riduzioni ed esenzioni, ai sensi del comma 679 art. 1 della Legge n. 147 del 27.12.2013 (legge di stabilità 2014) s.m.i., nei seguenti casi:

a) abitazioni principale con unico occupante;

b) abitazioni tenute a disposizione per uso stagionale od altro uso limitato e discontinuo;

c) locali, diversi dalle abitazioni, ed aree scoperte adibiti ad uso stagionale o ad uso non continuativo, ma ricorrente;

d) abitazioni occupate da soggetti che risiedano o abbiano la dimora, per più di sei mesi all'anno, all'estero;

e) fabbricati rurali ad uso abitativo;

3. Il Consiglio Comunale stabilisce annualmente l'importo che può essere portato in detrazione dall'imposta, fino alla concorrenza del suo ammontare, da applicare alle fattispecie di cui al comma 1, oppure eventuali ulteriori riduzioni ed esenzioni di cui al comma 2, restando nella facoltà del consiglio comunale stesso prevedere detrazioni solo per alcune fattispecie oppure non prevedere detrazioni, riduzioni o esenzioni.

4. Sono esenti dal tributo per i servizi indivisibili (TASI) gli immobili posseduti dallo Stato, nonché gli immobili posseduti, nel proprio territorio, dalle regioni, dalle province, dai comuni, dalle comunità montane, dai consorzi fra detti enti, ove non soppressi, dagli enti del servizio sanitario nazionale, destinati esclusivamente ai compiti istituzionali.





5. Si applicano, inoltre, le esenzioni previste dall'articolo 7, comma 1, lettere b), c), d), e), f), ed i) del decreto legislativo 30 dicembre 1992, n. 504; ai fini dell'applicazione della lettera i) resta ferma l'applicazione delle disposizioni di cui all'articolo 91-bis del decreto legge 24 gennaio 2012, n. 1, convertito, con modificazioni, dalla legge 24 marzo 2012, n. 27 e successive modificazioni.

6. Qualora siano stabilite modificazioni normative ai commi 677 e 679 dell'art.1 della Legge n.147 del 27.12.2013 (Legge di Stabilità 2014) che contengono le disposizioni di cui ai precedenti commi 1-2, oppure altre modificazioni che vadano comunque ad incidere sulla determinazione delle detrazioni, riduzioni ed esenzioni TASI, il Consiglio Comunale, nella deliberazione di determinazione delle detrazioni, riduzioni ed esenzioni TASI, terrà conto delle eventuali nuove disposizioni normative di riferimento.

#### **ART.8 INDICAZIONE ANALITICA SERVIZI INDIVISIBILI**

1. Con la deliberazione di Consiglio Comunale che determina le aliquote e detrazioni TASI saranno determinati annualmente, in maniera analitica, i servizi indivisibili comunali, e per ciascuno di tali servizi, saranno indicati i relativi costi alla cui copertura la TASI è diretta.

#### **ART.9 DICHIARAZIONI**

1. Ai fini della dichiarazione relativa alla TASI si applicano le disposizioni concernenti la presentazione della dichiarazione dell'IMU.

#### **ART. 10 DEFINIZIONE DI FABBRICATO**

1. Fabbricato è quella unità immobiliare che è iscritta al Catasto Edilizio Urbano con la attribuzione di autonoma e distinta rendita, ovvero quella unità immobiliare che secondo la normativa catastale deve essere iscritta al catasto per ottenere l'attribuzione della rendita catastale.

2. Si considera parte integrante del fabbricato l'area occupata dalla costruzione e quella che ne costituisce pertinenza, vale a dire quell'area che non avrebbe ragione di esistere in mancanza del fabbricato. Sono inoltre considerate pertinenze dell'abitazione principale esclusivamente le unità immobili classificate nelle categorie catastali C/2 (Magazzini e locali di deposito), C/6 (Stalle, scuderie, rimesse e autorimesse) e C/7 (Tettoie chiuse o aperte), nella misura massima di un'unità

0  
1  
2

3  
4  
5

6  
7  
8

pertinenziale per ciascuna delle categorie catastali indicate, anche se iscritte in catasto unitamente all'unità ad uso abitativo. Alle pertinenze è riservato lo stesso trattamento tributario dell'abitazione principale. In presenza di più di una unità immobiliare classificata nelle categorie C/2-C/6-C/7, qualora la pertinenza non fosse stata dichiarata tale nella dichiarazione ICI/IMU/TASI originaria, il contribuente ha l'obbligo, in sede di prima applicazione e per avere diritto al beneficio, di produrre al Comune, apposita autocertificazione con gli estremi catastali della pertinenza, da presentarsi entro la scadenza del versamento della prima rata, così da permettere al Comune la regolarità degli adempimenti accertativi.

3. Il fabbricato con rendita catastale di cui al comma 1 è soggetto all'imposta a far tempo dalla data di ultimazione dei lavori, certificata ai sensi di legge, ovvero dal momento in cui si verifica il suo effettivo utilizzo, se antecedente a tale data.

4. Il fabbricato privo di rendita catastale è soggetto all'imposta sulla base delle disposizioni contenute nel successivo art.12

#### **ART. 11**

#### **UNITA' IMMOBILIARE ADIBITA AD ABITAZIONE PRINCIPALE**

1. Per abitazione principale si intende l'immobile, iscritto o iscrivibile nel catasto edilizio urbano come unica unità immobiliare, nel quale il possessore e il suo nucleo familiare dimorano abitualmente e risiedono anagraficamente. Nel caso in cui i componenti del nucleo familiare abbiano stabilito la dimora abituale e la residenza anagrafica in immobili diversi situati nel territorio comunale, le agevolazioni per l'abitazione principale e per le relative pertinenze in relazione al nucleo familiare si applicano per un solo immobile. Nelle ipotesi di doppie residenze acquisite dai coniugi in immobili situati in Comuni diversi, nessuna delle due unità immobiliari, fatta salva di una separazione legale, può essere considerata abitazione principale e conseguentemente esclusa dalla tassazione.

2. Per pertinenze dell'abitazione principale si intendono esclusivamente quelle classificate nelle categorie catastali C/2, C/6 e C/7, nella misura massima di un'unità pertinenziale per ciascuna delle categorie catastali indicate, anche se iscritte in catasto unitamente all'unità ad uso abitativo.

#### **ARTICOLO 12**

#### **AREA FABBRICABILE**

1. Definizione: Per area fabbricabile si intende l'area utilizzabile a scopo edificatorio in base allo strumento urbanistico generale adottato dal comune, indipendentemente dall'approvazione della regione e dall'adozione di strumenti attuativi del medesimo, ovvero ogni area/immobile che esprime comunque un potenziale edificatorio "di fatto", ancorché residuale.

2. Il dirigente/responsabile dell'Ufficio Tecnico Comunale, su richiesta del contribuente, attesta se



un'area/immobile sita nel territorio comunale è fabbricabile in base ai criteri stabiliti nel precedente comma.

3. In virtù delle disposizioni di cui al comma 1) si considera area edificabile il suolo che rientra nello strumento urbanistico generale anche solo adottato dal Comune e non ancora approvato dai competenti organi regionali; ai fini di applicazione dell'imposta non rileva pertanto l'effettiva e concreta possibilità di sfruttamento edificatorio del suolo, ma è sufficiente la semplice astratta potenzialità edificatoria.

4. Le aree ricomprese nelle zone edificabili di ampliamento/espansione urbanistica, sono considerate nel loro complesso, prescindendo dalla presentazione e/o approvazione del piano attuativo e dalla destinazione delle aree prevista dallo stesso, in quanto la semplice astratta potenzialità edificatoria del "comparto" di ampliamento/espansione, determina una variazione del valore venale in comune commercio dell'area; pertanto le opere di urbanizzazione previste nei piani attuativi, quali strade, marciapiedi parcheggi, verde pubblico ecc., potranno essere considerate con tale destinazione effettiva, esclusivamente in seguito al loro completamento come stabilito dalla convenzione sottoscritta con il comune, il quale procederà con la verifica e collaudo delle opere eseguite e con successivo trasferimento delle stesse alla proprietà comunale. Pertanto fino a tale momento le opere di urbanizzazione previste nei piani attuativi contribuiscono a determinare il valore venale in comune commercio del comparto edificatorio nel suo complesso.

### **ARTICOLO 13 DETERMINAZIONE DEL VALORE DELLE AREE FABBRICABILI**

1. Il valore delle aree fabbricabili è quello venale in comune commercio, come stabilito dal comma 5 dell'art. 5 del d.lgs. 30/12/1992 n. 504 ;

La determinazione dei valori da parte del Comune, è da ritenersi supporto tecnico utile ai fini degli adempimenti dell'ufficio. I valori di riferimento sono stabiliti con apposita delibera di Giunta da adottarsi entro il 30 aprile e/o comunque entro 30 giorni dalla data della deliberazione consiliare di determinazione delle aliquote e detrazioni, da pubblicare all'Albo Pretorio del Comune per i successivi 30 giorni ;

In presenza di perizia di stima ovvero di atto idoneo al trasferimento del diritto di proprietà o altro diritto reale su area edificabile, l'approvazione dei valori non impedisce al comune di procedere al recupero dell'eventuale maggiore imposta calcolata tenuto conto dei nuovi elementi desumibili dai suddetti atti.

2. La delibera di cui al comma precedente può essere modificata annualmente. In mancanza si intendono confermati i valori stabiliti per l'anno precedente.

3. Il valore delle aree/immobili deve essere proposto alla Giunta dal Dirigente/Responsabile

1910

1910

dell'Ufficio Tecnico Comunale.

4. Il valore determinato rappresenta un valore medio di stima da confrontare con il valore dichiarato dal contribuente.

5. Le eventuali limitazioni al valore dell'immobile, con particolare riferimento alla zona territoriale di ubicazione e alla destinazione d'uso consentita, sono considerate per determinare la base imponibile e quindi la concreta misura dell'imposizione, che tiene conto del valore del bene conseguente ai vincoli urbanistici; in particolare, le ridotte dimensioni e le peculiari caratteristiche dell'area compresa in una qualsiasi zona qualificata edificabile dal PRG non escludono la natura edificatoria delle stesse e quindi l'applicazione dell'imposta, perché tali evenienze producono effetti esclusivamente ai fini della determinazione del loro valore venale in comune commercio.

#### **ARTICOLO 14 DECORRENZA AREE FABBRICABILI**

1. Per le aree già individuate come "fabbricabili" dal PRG Comunale al momento dell'istituzione dell'imposta municipale propria, siano esse inedificate o parzialmente edificate, l'imposta si applica dalla data della sua istituzione.

2. Per le aree che saranno destinate come fabbricabili da varianti al Piano Regolatore Generale, l'imposta si applica dal 1° gennaio dell'anno successivo all'entrata in vigore delle nuove destinazioni urbanistiche.

3. Per le aree che non saranno più classificate come fabbricabili da varianti al Piano Regolatore Generale, l'imposta è dovuta per tutto il periodo antecedente all'entrata in vigore delle nuove disposizioni urbanistiche.

#### **ART. 15 MODALITA' DI VERSAMENTO**

1. Il versamento è effettuato, in deroga all'articolo 52 del decreto legislativo n. 446 del 1997, secondo le disposizioni di cui all'articolo 17 del decreto legislativo 9 luglio 1997, n. 241, direttamente al Comune, mediante mod. di pagamento unificato (mod. F24) o bollettino di conto corrente postale al quale si applicano le disposizioni di cui al citato articolo 17, in quanto compatibili.

#### **ART. 16 SCADENZE DI VERSAMENTO**

1. Il comune stabilisce il numero e le scadenze di pagamento del tributo, consentendo di norma almeno due rate a scadenza semestrale e in modo anche differenziato con riferimento alla TARI e





alla TASI. È comunque consentito il pagamento in un'unica soluzione entro il 16 giugno di ciascun anno.

2. Il versamento è effettuato, per l'anno di riferimento, in numero 2 RATE, con scadenza nei mesi di Giugno e Dicembre.

3. Le rate come sopra stabilite, hanno scadenza entro il 16 di ogni mensilità.

4. È consentito il pagamento in unica soluzione entro il 16 giugno di ciascun anno.

#### **ART. 17 MODELLI DI PAGAMENTO**

1. Il Comune provvede, di norma, all'invio dei modelli di pagamento preventivamente compilati per il versamento della TASI.

2. Nella impossibilità per il Comune di adottare tale soluzione di semplificazione a favore del contribuente, dovuta alla non completa conoscenza dei dati e delle informazioni necessarie per il preventivo calcolo dell'imposta, il contribuente è comunque tenuto al versamento del tributo entro i termini di scadenza e con le modalità stabiliti dal presente regolamento, con l'applicazione delle aliquote ed eventuali detrazioni stabilite annualmente con deliberazione consiliare.

3. Le modalità di versamento di cui al comma 2 non saranno applicabili qualora in contrasto con specifica disposizione normativa.

#### **Art. 18 SOMME DI MODESTO AMMONTARE**

1. Ai sensi dell'art. 1, comma 168, l. 296/2006, non si procede al versamento in via ordinaria e al rimborso per somme inferiori a 12 euro per anno d'imposta. Tale importo si intende riferito all'imposta complessivamente dovuta per l'anno e non alle singole rate di acconto e di saldo.

#### **ART. 19 RISCOSSIONE**

1. La TASI è applicata e riscossa dal comune nel cui territorio insiste, interamente o prevalentemente, la superficie degli immobili.

#### **ART. 20 FUNZIONARIO RESPONSABILE DEL TRIBUTO**

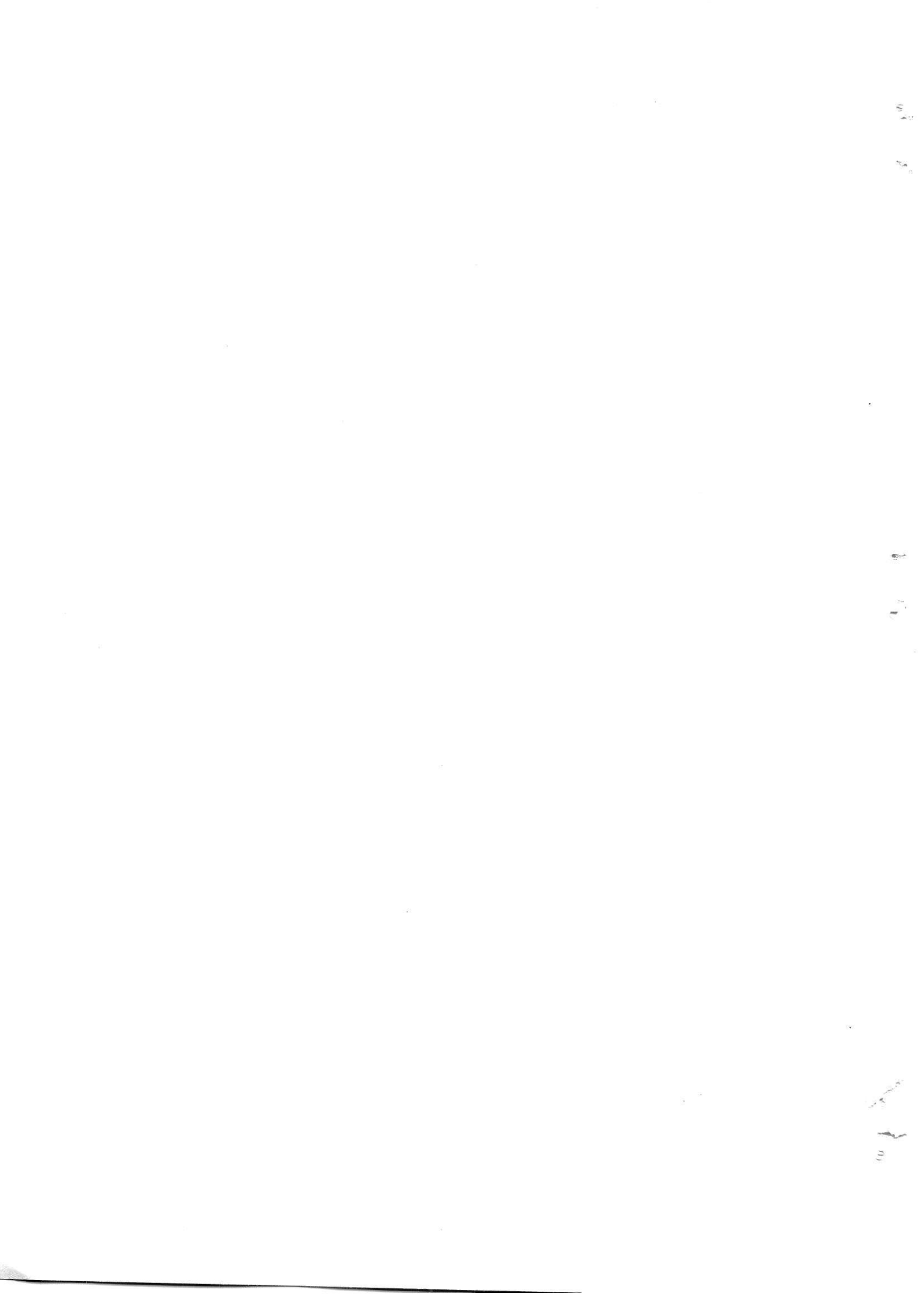

1. Il comune designa il funzionario responsabile a cui sono attribuiti tutti i poteri per l'esercizio di ogni attività organizzativa e gestionale, compreso quello di sottoscrivere i provvedimenti afferenti a tali attività, nonché la rappresentanza in giudizio per le controversie relative al tributo stesso.

2. Ai fini della verifica del corretto assolvimento degli obblighi tributari, il funzionario responsabile può inviare questionari al contribuente, richiedere dati e notizie a uffici pubblici ovvero a enti di gestione di servizi pubblici, in esenzione da spese e diritti, e disporre l'accesso ai locali ed aree assoggettabili a tributo, mediante personale debitamente autorizzato e con preavviso di almeno sette giorni.

## **ART. 21 ACCERTAMENTO**

1. In caso di mancata collaborazione del contribuente o altro impedimento alla diretta rilevazione, l'accertamento può essere effettuato in base a presunzioni semplici di cui all'articolo 2729 del codice civile.

2. In caso di omesso o insufficiente versamento della IUC risultanti dalla dichiarazione, si applica l'articolo 13 del decreto legislativo 18 dicembre 1997, n. 471.

3. In caso di omessa presentazione della dichiarazione, si applica la sanzione dal 100 per cento al 200 per cento del tributo non versato, con un minimo di 50 euro.

4. In caso di infedele dichiarazione, si applica la sanzione dal 50 per cento al 100 per cento del tributo non versato, con un minimo di 50 euro.

5. In caso di mancata, incompleta o infedele risposta al questionario, entro il termine di sessanta giorni dalla notifica dello stesso, si applica la sanzione da euro 100 a euro 500.

6. Le sanzioni sono ridotte ad un terzo se, entro il termine per la proposizione del ricorso, interviene acquiescenza del contribuente, con pagamento del tributo, se dovuto, della sanzione e degli interessi.

7. Per tutto quanto non previsto dalle disposizioni dei precedenti articoli concernenti la IUC, si applicano le disposizioni di cui all'articolo 1, commi da 161 a 170, della legge 27 dicembre 2006, n.296.

## **ART. 22 RISCOSSIONE COATTIVA**

1. Ai sensi del comma 163, art.1, L. 296/2006 e smi, il diritto dell'ente locale a riscuotere il tributo si forma nel momento in cui è divenuto definitivo l'accertamento, che si verifica con il decorso di:

- 60 giorni dalla notificazione, in caso di mancata impugnazione davanti alle commissioni tributarie;
- 60 giorni dalla notificazione della sentenza non ulteriormente impugnata;



- 1 anno e 46 giorni dal deposito della sentenza di merito non notificata e non ulteriormente impugnata.

Pertanto le somme liquidate dal comune per imposta, sanzioni ed interessi, se non versate entro i termine sopra riportati, salvo che sia emesso provvedimento di sospensione, sono riscosse coattivamente mediante:

a) il combinato disposto dei Decreti del Presidente della Repubblica del 29 settembre 1973 n. 602 e del 28 gennaio 1988 n. 43 (ruolo) ;

b) sulla base dell'ingiunzione prevista dal testo unico di cui al regio decreto 14 aprile 1910, n. 639, che costituisce titolo esecutivo, nonché secondo le disposizioni del titolo II del d.P.R. 29 settembre 1973, n. 602, in quanto compatibili, comunque nel rispetto dei limiti di importo e delle condizioni stabilite per gli agenti della riscossione in caso di iscrizione ipotecaria e di espropriazione forzata immobiliare.

2. Ai fini di cui al comma 1 lettera b) il sindaco o il legale rappresentante della società nomina uno o più funzionari responsabili della riscossione, i quali esercitano le funzioni demandate agli ufficiali della riscossione nonché quelle già attribuite al segretario comunale dall'articolo 11 del testo unico di cui al regio decreto 14 aprile 1910, n. 639. I funzionari responsabili sono nominati fra persone la cui idoneità allo svolgimento delle predette funzioni è accertata ai sensi dell'articolo 42 del decreto legislativo 13 aprile 1999, n. 112, e successive modificazioni;

3. Ai fini di cui al comma 1 lettera a) Ai sensi del comma 163, art.1, L. 296/2006, il titolo esecutivo per la riscossione coattiva di tributi locali deve essere notificato al contribuente entro il 31/12 del terzo anno successivo a quello in cui l'accertamento è divenuto definitivo.

4. La decadenza dal potere d'agire in via coattiva, come riportata al comma 3, si applica anche alla procedura di ingiunzione fiscale.

## **ART. 23 RIMBORSI**

1. Il contribuente può richiedere al Comune al quale è stata versata l'imposta, il rimborso delle somme versate e non dovute, entro il termine di cinque anni dal giorno del pagamento ovvero da quello in cui è stato definitivamente accertato il diritto alla restituzione.

2. Le somme liquidate dal Comune ai sensi del comma 1, possono, su richiesta del contribuente da comunicare al Comune medesimo entro 60 giorni dalla notificazione del provvedimento di rimborso, essere compensate con gli importi dovuti a titolo di TASI.

3. Non si dà luogo al rimborso di importi inferiori al versamento minimo disciplinato dall'articolo 18 comma 1.



**ART. 24**  
**ENTRATA IN VIGORE**

**1. Il presente regolamento ha effetto dal 1° gennaio 2014.**

0  
1  
2

3  
4  
5

6  
7  
8



## **CAPITOLO 4**

### **Regolamento componente “TARI”**

**(Tributo diretto alla copertura dei costi relativi al servizio di gestione dei rifiuti)**

#### **TITOLO I – DISPOSIZIONI GENERALI**

- Art. 1. Oggetto del Regolamento
- Art. 2. Gestione e classificazione dei rifiuti
- Art. 3. Sostanze escluse dalla normativa sui rifiuti
- Art. 4. Soggetto attivo

#### **TITOLO II – PRESUPPOSTO E SOGGETTI PASSIVI**

- Art. 5. Presupposto per l'applicazione del tributo
- Art. 6. Soggetti passivi
- Art. 7. Locali ed aree non soggetti al tributo
- Art. 8. Esclusione dall'obbligo di conferimento
- Art. 9. Riduzione per la produzione di rifiuti speciali non assimilati
- Art. 10. Superficie degli immobili

#### **TITOLO III – TARIFFE**

- Art. 11. Costo di gestione
- Art. 12. Determinazione della tariffa
- Art. 13. Articolazione della tariffa
- Art. 14. Periodi di applicazione del tributo
- Art. 15. Tariffa per le utenze domestiche
- Art. 16. Occupanti le utenze domestiche
- Art. 17. Tariffa per le utenze non domestiche
- Art. 18. Classificazione delle utenze non domestiche
- Art. 19. Scuole statali
- Art. 20. Tributo giornaliero
- Art. 21. Tributo provinciale

#### **TITOLO IV – RIDUZIONI ED AGEVOLAZIONI**

- Art. 22. Riduzioni per le utenze domestiche
- Art. 23. Ulteriori riduzione ed esenzioni

#### **TITOLO V – DICHIARAZIONE, ACCERTAMENTO E RISCOSSIONE, CONTENZIOSO**

- Art. 24. Obbligo di dichiarazione
- Art. 25. Contenuto e presentazione della dichiarazione
- Art. 26. Poteri del Comune
- Art. 27. Accertamento
- Art. 28. Sanzioni
- Art. 29. Riscossione
- Art. 30. Interessi
- Art. 31. Rimborsi
- Art. 32. Somme di modesto ammontare
- Art. 33. Contenzioso

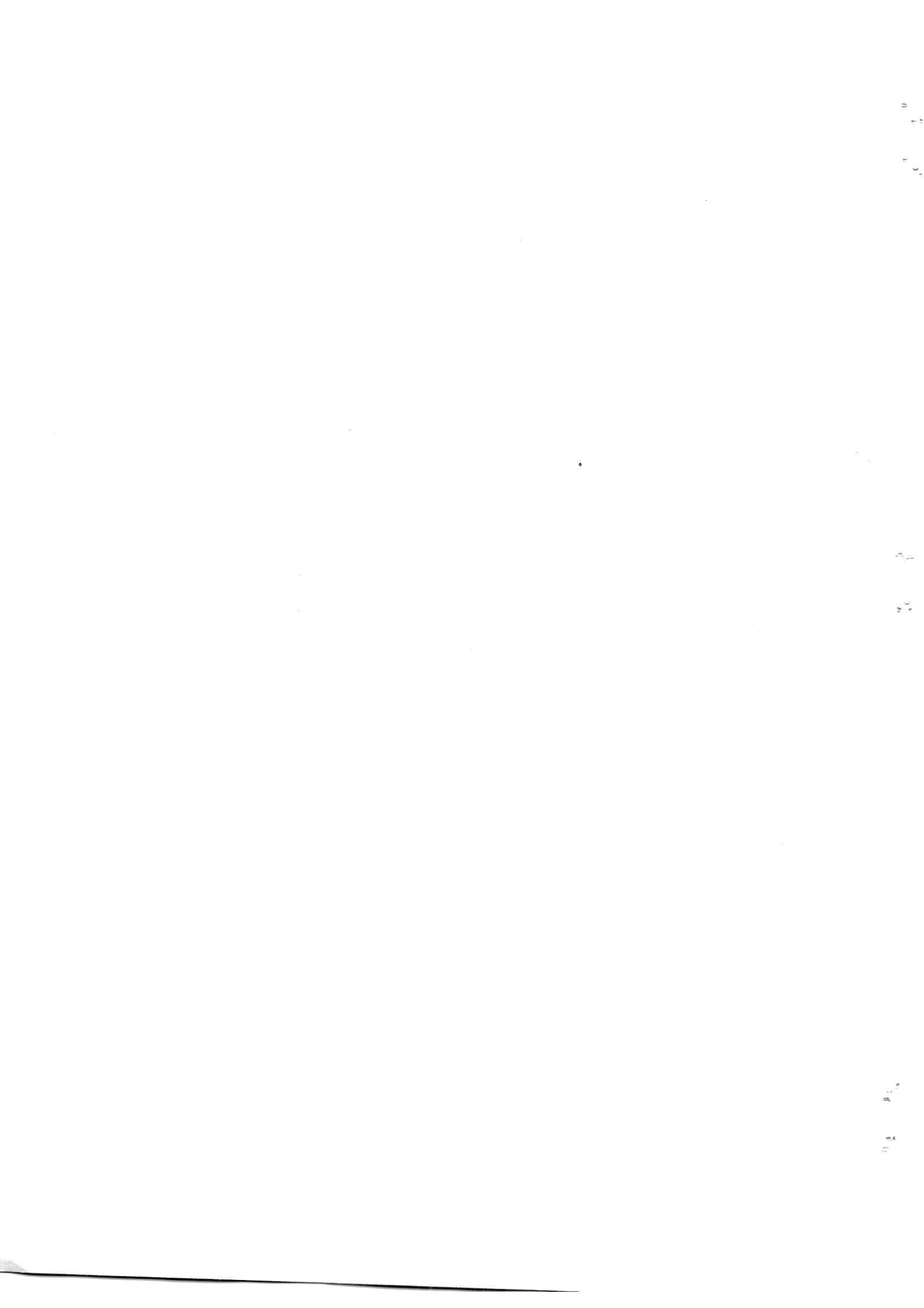

## TITOLO VI – DISPOSIZIONI FINALI E TRANSITORIE

Art. 34. Entrata in vigore e abrogazioni

Art. 35. Clausola di adeguamento

### **Allegati**

all. A: Categorie di utenze non domestiche

all. B: Categorie di utenze domestiche

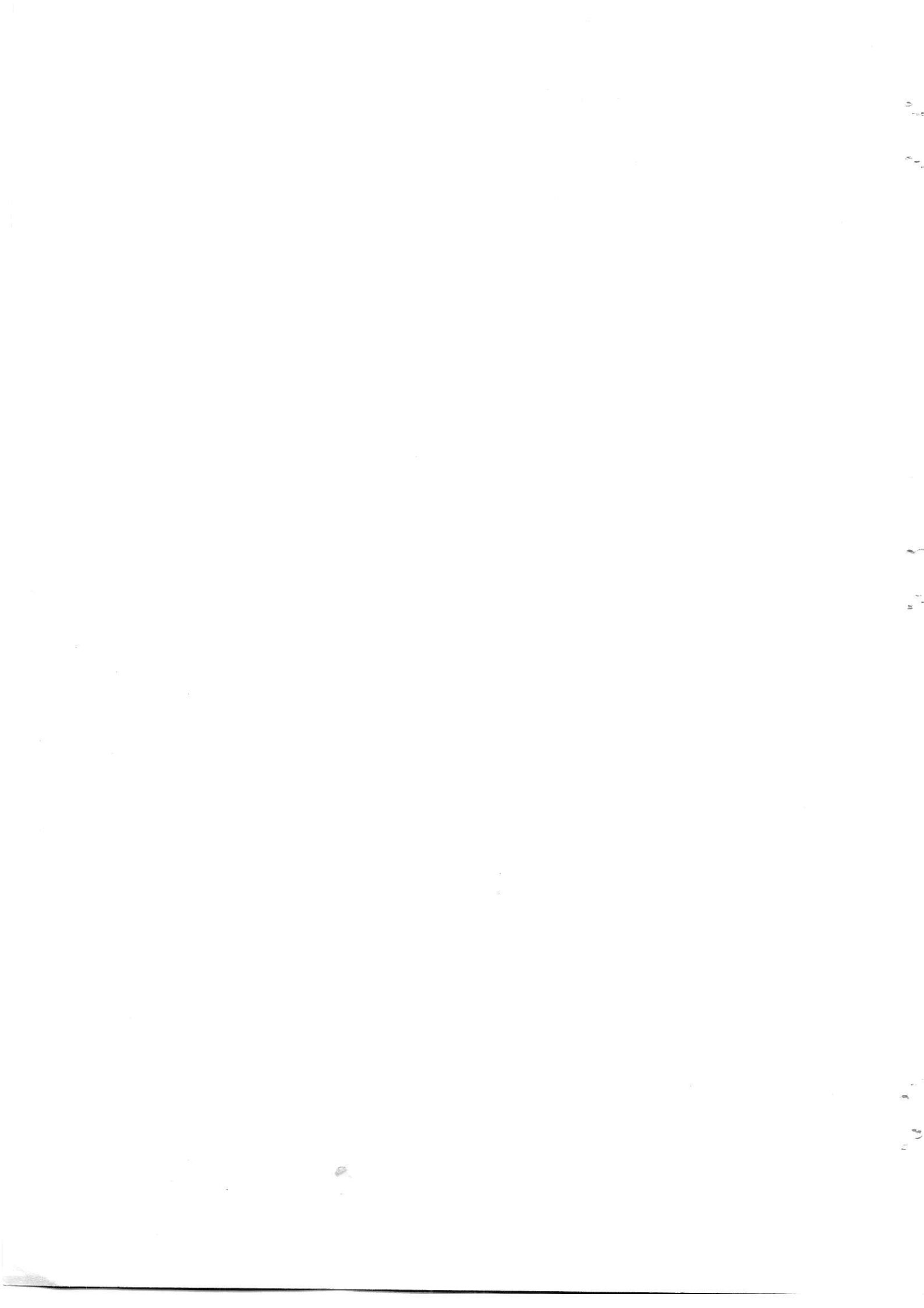

## **TITOLO I – DISPOSIZIONI GENERALI**

### **Art. 1. Oggetto del Regolamento**

1. Il presente Regolamento, adottato nell'ambito della potestà regolamentare prevista dall'art. 52 del Decreto Legislativo 15 dicembre 1997, n. 446, disciplina la componente "TARI" diretta alla copertura dei costi relativi al servizio di gestione dei rifiuti, dell'Imposta Unica Comunale "IUC" prevista dall'art.1 commi dal 639 al 704 della Legge n. 147 del 27.12.2013 (legge di stabilità 2014) e smi, in particolare stabilendo condizioni, modalità e obblighi strumentali per la sua applicazione.
2. L'entrata qui disciplinata ha natura tributaria, non intendendosi con il presente regolamento attivare la tariffa con natura corrispettiva di cui ai commi 667 e 668 dell'art. 1 della citata Legge n. 147 del 27.12.2013 (legge di stabilità 2014) e smi.
3. La tariffa del tributo TARI si conforma alle disposizioni contenute nel Decreto del Presidente della Repubblica 27 aprile 1999, n. 158.
4. Per quanto non previsto dal presente regolamento si applicano le disposizioni di legge vigenti.

### **Art. 2. Gestione e classificazione dei rifiuti**

1. La gestione dei rifiuti urbani comprende la raccolta, il trasporto, il recupero e lo smaltimento dei rifiuti urbani e assimilati e costituisce un servizio di pubblico interesse, svolto in regime di privativa sull'intero territorio comunale.
2. Il servizio è disciplinato dalle disposizioni del Decreto Legislativo 3 aprile 2006, n. 152, dal Regolamento comunale di igiene urbana e gestione dei rifiuti, nonché dalle disposizioni previste nel presente regolamento.
3. Si definisce «rifiuto», ai sensi dell'art. 183, comma 1, lett. a), del Decreto Legislativo 3 aprile 2006, n.152, qualsiasi sostanza od oggetto di cui il detentore si disfi o abbia l'intenzione o abbia l'obbligo di disfarsi.
4. Sono rifiuti urbani ai sensi dell'art. 184, comma 2, del Decreto Legislativo 3 aprile 2006, n. 152:
  - a) i rifiuti domestici, anche ingombranti, provenienti da locali e luoghi adibiti ad uso di civile abitazione;
  - b) i rifiuti non pericolosi provenienti da locali e luoghi adibiti ad usi diversi da quelli di cui alla lettera a) del presente comma, assimilati dal comune ai rifiuti urbani;
  - c) i rifiuti provenienti dallo spazzamento delle strade;
  - d) i rifiuti di qualunque natura o provenienza, giacenti sulle strade ed aree pubbliche o sulle strade ed aree private comunque soggette ad uso pubblico o sulle spiagge marittime e lacuali e sulle rive dei corsi d'acqua;
  - e) i rifiuti vegetali provenienti da aree verdi, quali giardini, parchi e aree cimiteriali;
  - f) i rifiuti provenienti da esumazioni ed estumulazioni, nonché gli altri rifiuti provenienti da attività cimiteriale diversi da quelli di cui alle lettere b), ed e) del presente comma.



### **Art. 3. Sostanze escluse dalla normativa sui rifiuti**

1. Sono escluse dal campo di applicazione della normativa sui rifiuti le seguenti sostanze, individuate dall'art. 185, del Decreto Legislativo 3 aprile 2006, n. 152:

- a) le emissioni costituite da effluenti gassosi emessi nell'atmosfera e il biossido di carbonio catturato e trasportato ai fini dello stoccaggio geologico e stoccato in formazioni geologiche prive di scambio di fluidi con altre formazioni a norma del decreto legislativo di recepimento della direttiva 2009/31/CE in materia di stoccaggio geologico di biossido di carbonio;
- b) il terreno (in situ), inclusi il suolo contaminato non scavato e gli edifici collegati permanentemente al terreno;
- c) il suolo non contaminato e altro materiale allo stato naturale escavato nel corso di attività di costruzione, ove sia certo che esso verrà riutilizzato a fini di costruzione allo stato naturale e nello stesso sito in cui è stato escavato;
- d) i rifiuti radioattivi;
- e) i materiali esplosivi in disuso;
- f) le materie fecali, se non contemplate dal comma 2, lettera b), paglia, sfalci e potature, nonché altro materiale agricolo o forestale naturale non pericoloso utilizzati in agricoltura, nella selvicoltura o per la produzione di energia da tale biomassa mediante processi o metodi che non danneggiano l'ambiente né mettono in pericolo la salute umana.
- g) i sedimenti spostati all'interno di acque superficiali ai fini della gestione delle acque e dei corsi d'acqua o della prevenzione di inondazioni o della riduzione degli effetti di inondazioni o siccità o ripristino dei suoli se è provato che i sedimenti non sono pericolosi ai sensi della decisione 2000/532/CE della Commissione del 3 maggio 2000, e successive modificazioni.

2. Sono altresì escluse dal campo di applicazione della normativa sui rifiuti, in quanto regolati da altre disposizioni normative comunitarie, ivi incluse le rispettive norme nazionali di recepimento:

- a) le acque di scarico;
- b) i sottoprodotti di origine animale, compresi i prodotti trasformati, contemplati dal regolamento (CE) n. 1774/2002, eccetto quelli destinati all'incenerimento, allo smaltimento in discarica o all'utilizzo in un impianto di produzione di biogas o di compostaggio;
- c) le carcasse di animali morti per cause diverse dalla macellazione, compresi gli animali abbattuti per sradicare epizootie, e smaltite in conformità del regolamento (CE) n. 1774/2002;
- d) i rifiuti risultanti dalla prospezione, dall'estrazione, dal trattamento, dall'ammasso di risorse minerali o dallo sfruttamento delle cave, di cui al Decreto Legislativo 30 maggio 2008, n. 117.

### **Art. 4. Soggetto attivo**

1. Il tributo è applicato e riscosso dal comune nel cui territorio insiste, interamente o prevalentemente, la superficie degli immobili assoggettabili al tributo. Ai fini della prevalenza si considera l'intera superficie dell'immobile, anche se parte di essa sia esclusa o esente dal tributo.
2. In caso di variazioni delle circoscrizioni territoriali dei Comuni, anche se dipendenti

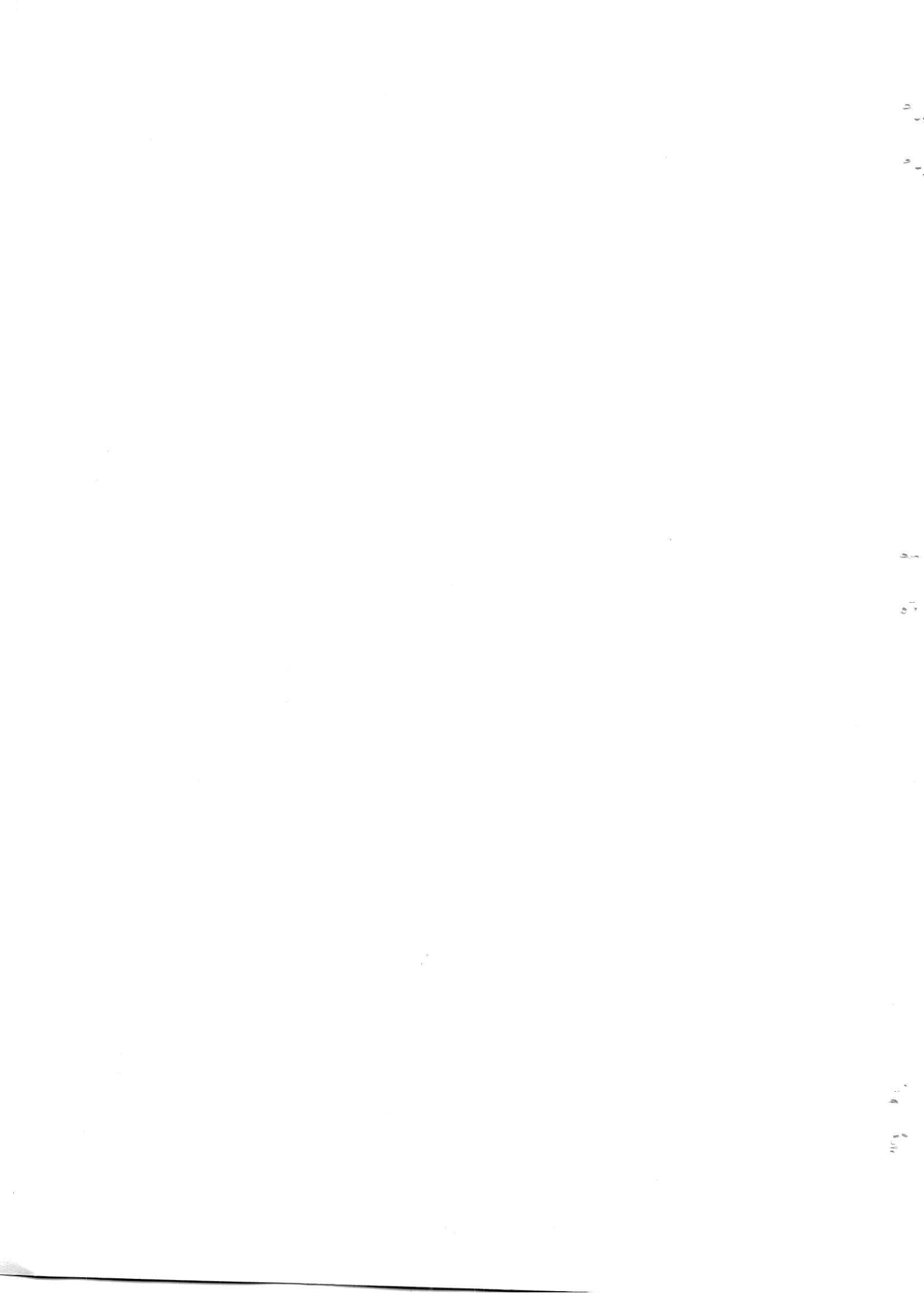



dall'istituzione di nuovi comuni, si considera soggetto attivo il Comune nell'ambito del cui territorio risultano ubicati gli immobili al 1° gennaio dell'anno cui il tributo si riferisce, salvo diversa intesa tra gli Enti interessati e fermo rimanendo il divieto di doppia imposizione.



## TITOLO II – PRESUPPOSTO E SOGGETTI PASSIVI

### Art. 5. Presupposto per l'applicazione del tributo

1. Il presupposto della TARI è il possesso o la detenzione a qualsiasi titolo di locali o di aree scoperte, a qualsiasi uso adibiti, suscettibili di produrre rifiuti urbani. Sono escluse dalla TARI le aree scoperte pertinenziali o accessorie a locali tassabili, non operative, e le aree comuni condominiali di cui all'articolo 1117 del codice civile che non siano detenute o occupate in via esclusiva.

2. Si intendono per:

**a) locali**, le strutture stabilmente infisse al suolo chiuse su tre lati verso l'esterno, anche se non conformi alle disposizioni urbanistico-edilizie;

**b) aree scoperte**, sia le superfici prive di edifici o di strutture edilizie, sia gli spazi circoscritti che non costituiscono locale, come tettoie, balconi, terrazze, campeggi, dancing e cinema all'aperto, parcheggi;

**c) utenze domestiche**, le superfici adibite a civile abitazione;

**d) utenze non domestiche**, le restanti superfici, tra cui le comunità, le attività commerciali, artigianali, industriali, professionali e le attività produttive in genere.

### 3. Sono escluse dal tributo:

a) le aree scoperte pertinenziali o accessorie a civili abitazioni, quali i balconi e le terrazze scoperte, i posti auto scoperti, i cortili, i giardini e i parchi;

b) le aree comuni condominiali di cui all'art. 1117 c.c. che non siano detenute o occupate in via esclusiva, come androni, scale, ascensori, stenditoi o altri luoghi di passaggio o di utilizzo comune tra i condomini.

c) solai, sottotetti non costituenti superficie utile lorda ai sensi della vigente normativa urbanistica, ovvero con altezza media inferiore a ml. 1.50. Se l'altezza media di tali locali è compresa fra ml. 1.50 e ml. 1.20 sarà escluso da tassazione il 40% della superficie.

d) locali ed ambienti per la parte con altezza inferiore a ml. 1.00.

e) forni per la panificazione, forni per la verniciatura di autoveicoli, cabine di verniciatura in genere.

f) i locali adibiti esclusivamente ad uso agricolo, per la conservazione dei prodotti, ricovero del bestiame e custodia degli attrezzi, condotti da imprenditori agricoli a titolo principale o coltivatori diretti.

g) le serre a terra.

h) le aree scoperte adibite a verde.

4. La presenza di arredo oppure l'attivazione anche di uno solo dei pubblici servizi di erogazione idrica, elettrica, calore, gas, telefonica o informatica costituisce presunzione semplice dell'occupazione o conduzione dell'immobile e della conseguente attitudine alla produzione di rifiuti. Per le utenze non domestiche la medesima presunzione è integrata altresì dal rilascio da parte degli enti competenti, anche in forma tacita, di atti assentivi o autorizzativi per l'esercizio di attività



nell'immobile o da dichiarazione rilasciata dal titolare a pubbliche autorità.

5. Sono esenti le utenze domestiche prive di arredo e servite da utenze condominiali oppure utenze comuni a più unità immobiliari (servizio idrico, servizio gas, altri servizi per i quali non è possibile la cessazione autonoma).

6. Sono inoltre soggette alla categoria 3 (Autorimesse e magazzini senza alcuna vendita diretta) di cui all'Allegato A:

a) Le utenze domestiche con presenza di arredo e non collegate a servizi di erogazione idrica, elettrica, calore, gas, telefonica o informatica.

b) Le utenze non domestiche momentaneamente non attive, ma i cui locali non sono vuoti (indipendentemente dall'allacciamento alle utenze e dalla assenza di atti autorizzativi).

7. la mancata utilizzazione del servizio di gestione dei rifiuti urbani e assimilati o l'interruzione temporanea dello stesso non comporta esonero o riduzione del tributo.

## **Art. 6. Soggetti passivi**

1. La TARI è dovuta da chiunque possieda o detenga a qualsiasi titolo locali o aree scoperte, a qualsiasi uso adibiti, suscettibili di produrre rifiuti urbani. In caso di pluralità di possessori o di detentori, essi sono tenuti in solido all'adempimento dell'unica obbligazione tributaria.

2. Per le parti comuni condominiali di cui all'art. 1117 c.c. utilizzate in via esclusiva il tributo è dovuto dagli occupanti o conduttori delle medesime.

3. In caso di utilizzo di durata non superiore a sei mesi nel corso del medesimo anno solare, il tributo è dovuto soltanto dal possessore dei locali o delle aree a titolo di proprietà, usufrutto, uso abitazione, superficie.

4. Nel caso di locali in multiproprietà e di centri commerciali integrati il soggetto che gestisce i servizi comuni è responsabile del versamento del tributo dovuto per i locali ed aree scoperte di uso comune e per i locali ed aree scoperte in uso esclusivo ai singoli occupanti o detentori, fermi restando nei confronti di questi ultimi, gli altri obblighi o diritti derivanti dal rapporto tributario riguardante i locali e le aree in uso esclusivo.

## **Art. 7. Locali ed aree non soggetti al tributo**

1. Non sono soggetti al tributo i locali e le aree che non possono produrre rifiuti o che non comportano, secondo la comune esperienza, la produzione di rifiuti in misura apprezzabile per la loro natura o per il particolare uso cui sono stabilmente destinati, come a titolo esemplificativo:

a) le unità immobiliari adibite a civili abitazioni priva di mobili e suppellettili e sprovviste di contratti attivi di fornitura dei servizi pubblici a rete; per le unità immobiliari a destinazione non abitativa dovrà risultare la non utilizzabilità;

b) le superfici destinate al solo esercizio di attività sportiva, ferma restando l'imponibilità delle superfici destinate a usi diversi, quali spogliatoi, servizi igienici, uffici, biglietterie, punti di ristoro, gradinate e simili;

10  
11

12  
13

14  
15

- c) i locali stabilmente riservati a impianti tecnologici, quali vani ascensore, centrali termiche, cabine elettriche, celle frigorifere, locali di essiccazione e stagionatura senza lavorazione, silos e simili;
- d) le unità immobiliari per le quali sono state rilasciate, anche in forma tacita, atti abilitativi per restauro, risanamento conservativo o ristrutturazione edilizia, limitatamente al periodo dalla data d'inizio dei lavori fino alla data di inizio dell'occupazione;
- e) le aree adibite in via esclusiva al transito o alla sosta gratuita dei veicoli;
- f) per gli impianti di distribuzione dei carburanti: le aree scoperte non utilizzate né utilizzabili perché impraticabili o escluse dall'uso con recinzione visibile; le aree su cui insiste l'impianto di lavaggio degli automezzi; le aree visibilmente adibite in via esclusiva all'accesso e all'uscita dei veicoli dall'area di servizio e dal lavaggio.
- g) soffitte e sottotetti a falde spioventi adibiti a deposito di materiale vario di uso domestico in disuso, limitatamente al 50% dell'intera superficie;
- h) Gli edifici adibiti in via permanente ed esclusiva all'esercizio di qualsiasi culto religioso, riconosciuto dallo Stato Italiano, escluse in ogni caso le abitazioni dei ministri di culto, ed i locali utilizzati per attività non strettamente connesse al culto stesso;
- i) le aree scoperte pertinenziali od accessorie ad eccezione di aree operative di utenze non domestiche;

2. Le circostanze di cui al comma precedente devono essere indicate nella dichiarazione originaria o di variazione ed essere riscontrabili in base ad elementi obiettivi direttamente rilevabili o da idonea documentazione quale, ad esempio, la dichiarazione d'inagibilità o d'inabitabilità emessa dagli organi competenti, la revoca, la sospensione, la rinuncia degli atti abilitativi tali da impedire l'esercizio dell'attività nei locali e nelle aree alle quali si riferiscono i predetti provvedimenti.

3. Nel caso in cui sia comprovato il conferimento di rifiuti al pubblico servizio da parte di utenze totalmente escluse da tributo ai sensi del presente articolo verrà applicato il tributo per l'intero anno solare in cui si è verificato il conferimento, oltre agli interessi di mora e alle sanzioni per infedele dichiarazione.

## **Art. 8. Esclusione dall'obbligo di conferimento**

1. Sono esclusi dal tributo i locali e le aree per i quali non sussiste l'obbligo dell'ordinario conferimento dei rifiuti urbani e assimilati per effetto di norme legislative o regolamentari, di ordinanze in materia sanitaria, ambientale o di protezione o civile ovvero di accordi internazionali riguardanti organi di Stati esteri.

2. Si applicano i commi 2 e 3 dell'articolo 7.





## **Art.9 Riduzione per la produzione di rifiuti speciali non assimilati**

1. Nell'obiettivo difficoltà di poter delimitare le superfici di produzione dei rifiuti speciali non assimilati, rispetto agli urbani, vengono individuate le seguenti percentuali di riduzione da applicare all'intera superficie, relativamente alla parte variabile su cui l'attività viene svolta:

<b>Percentuale di riduzione della parte variabile per utenze non domestiche nel caso di contestuale produzione di rifiuti assimilati e rifiuti speciali</b>	
<b>Tipologie di attività delle utenze non domestiche</b>	<b>% di riduzione sulla parte variabile</b>
Magazzini senza alcuna vendita diretta	10
Distributori di carburanti (limitatamente alle sole superfici di locali chiusi in cui vi sia una accertata promiscuità di produzione rifiuti)	10
Attività di falegname	40
Attività di idraulico, fabbro, elettricista.	40
Attività di Carrozzerie, Elettrauto, Gommista, Autofficine	50
Attività di lavanderie a secco, tintorie	30
Attività artigianali di tipografie, serigrafie, stamperie, vetrerie, incisioni, carpenterie, laboratori di produzione di ceramiche ed analoghi, macellerie, frantoi	50
Attività industriali limitatamente ai luoghi di produzione	20
Laboratori di analisi, fotografici, radiologici, odontotecnici, di altre specialità	40
Attività di verniciatura, galvanotecnica,	50
Attività di marmista e lavorazione similari (solo area coperta di lavorazione)	70
Impianti di recupero di inerti (solo area scoperta)	80

2. I locali e le aree eventualmente adibite ad usi diversi di quelli sopra indicati vengono associati, ai fini dell'applicazione della tariffa, alla classe di attività che presenta con essi maggiore analogia sotto il profilo della destinazione d'uso e quindi della connessa produzione di rifiuti.
3. La domanda di riduzione corredata di copia dell'apposito contratto di smaltimento del rifiuto speciale con ditta abilitata, deve essere presentata dal contribuente, a pena di esclusione, entro la data del 30 novembre ed ha effetto per l'anno successivo a quello di presentazione. Nel caso di nuova utenza la richiesta di riduzione avviene contestualmente alla presentazione della dichiarazione di iscrizione e riconosciuta con effetto immediato.
4. Entro 60 giorni dalla chiusura dell'anno solare, il contribuente deve presentare al comune la prova dell'avvenuto trattamento in conformità alla normativa vigente.
5. La richiesta di riduzione è da ritenersi valida fino ad intervenute variazioni della situazione dichiarata.
6. Le riduzioni non possono essere cumulate tra loro.

## **Art. 10. Superficie degli immobili**

1. Sino alla compiuta attivazione delle procedure per l'allineamento tra i dati catastali relativi alle



unità immobiliari a destinazione ordinaria e i dati riguardanti la toponomastica e la numerazione civica interna ed esterna di ciascun comune la superficie delle unità immobiliari a destinazione ordinaria iscritte o iscrivibili nel catasto edilizio urbano assoggettabile al tributo è costituita da quella calpestabile dei locali e delle aree suscettibili di produrre rifiuti urbani e assimilati.

2. Successivamente all'attivazione delle indicate procedure di allineamento la superficie assoggettabile al tributo delle unità immobiliari a destinazione ordinaria iscritte o iscrivibili nel catasto edilizio urbano, sarà pari all'ottanta per cento della superficie catastale, determinata secondo i criteri stabiliti dal Decreto del Presidente della Repubblica 23 marzo 1998, n. 138. Il comune comunicherà ai contribuenti le nuove superfici imponibili adottando le più idonee forme di comunicazione e nel rispetto dell'articolo 6 della legge 27 luglio 2000, n. 212.
3. Per le altre unità immobiliari la superficie assoggettabile al tributo è costituita da quella calpestabile, misurata al filo interno dei muri.
4. La superficie complessiva è arrotondata al metro quadro superiore se la parte decimale è maggiore di 0,50; in caso contrario al metro quadro inferiore.
5. Per i distributori di carburante sono di regola soggetti a tariffa i locali, nonché l'area della proiezione al suolo della pensilina ovvero, in mancanza, una superficie forfettaria pari a 20 mq per colonnina di erogazione.



## **TITOLO III – TARIFFE**

### **Art. 11. Costo di gestione**

1. La componente TARI deve garantire la copertura integrale dei costi di investimento e di esercizio relativi al servizio, ricomprendendo anche i costi di cui all'articolo 15 del decreto legislativo 13 gennaio 2003, n. 36, ad esclusione dei costi relativi ai rifiuti speciali al cui smaltimento provvedono a proprie spese i relativi produttori comprovandone l'avvenuto trattamento in conformità alla normativa vigente.

2. I costi del servizio sono definiti ogni anno sulla base del Piano Finanziario degli interventi e dalla relazione illustrativa redatti dall'affidatario della gestione dei rifiuti urbani almeno due mesi prima del termine ordinario per l'approvazione del bilancio di previsione, e approvati dal Comune, tenuto conto degli obiettivi di miglioramento della produttività e della qualità del servizio fornito.

3. Il Piano Finanziario indica in particolare gli scostamenti che si siano eventualmente verificati rispetto al Piano dell'anno precedente e le relative motivazioni.

4. E' riportato a nuovo, nel Piano finanziario successivo o anche in Piani successivi non oltre il terzo, lo scostamento tra gettito a preventivo e a consuntivo del tributo comunale sui rifiuti, al netto del tributo provinciale:

a) per intero, nel caso di gettito a consuntivo superiore al gettito preventivato;

b) per la sola parte derivante dalla riduzione nelle superfici imponibili, ovvero da eventi imprevedibili non dipendenti da negligente gestione del servizio, nel caso di gettito a consuntivo inferiore al gettito preventivato.

### **Art. 12. Determinazione della tariffa**

1. La componente TARI è corrisposta in base a tariffa commisurata ad anno solare, cui corrisponde un'autonoma obbligazione tributaria.

2. La tariffa è commisurata alle quantità e qualità medie ordinarie di rifiuti prodotti per unità di superficie, in relazione agli usi e alla tipologia di attività svolte, sulla base delle disposizioni contenute nel Decreto del Presidente della Repubblica 27 aprile 1999, n. 158.

3. La tariffa è determinata sulla base del Piano Finanziario con specifica deliberazione del Consiglio comunale, da adottare entro la data di approvazione del bilancio di previsione relativo alla stessa annualità.

4. La deliberazione, anche se approvata successivamente all'inizio dell'esercizio, purché entro il termine indicato al comma precedente, ha effetto dal 1° gennaio dell'anno di riferimento. Se la delibera non è adottata entro tale termine, si applica l'aliquota deliberata per l'anno precedente.

### **Art. 13. Articolazione della tariffa**

1. La tariffa è composta da una quota fissa, determinata in relazione alle componenti essenziali del costo del servizio, riferite in particolare agli investimenti per opere e ai relativi ammortamenti, e da una quota variabile, rapportata alle quantità di rifiuti conferiti, alle modalità del servizio fornito e all'entità dei



costi di gestione, in modo che sia assicurata la copertura integrale dei costi di investimento e di esercizio, compresi i costi di smaltimento.

**2.** La tariffa è articolata nelle fasce di utenza domestica e di utenza non domestica.

**3.** L'insieme dei costi da coprire attraverso la tariffa sono ripartiti tra le utenze domestiche e non domestiche secondo criteri razionali. A tal fine, i rifiuti riferibili alle utenze non domestiche possono essere determinati anche in base ai coefficienti di produttività  $K_d$  di cui alle tabelle 4a e 4b, all. 1, del Decreto del Presidente della Repubblica 27 aprile 1999, n. 158.

#### **Art. 14. Periodi di applicazione del tributo**

1. La componente TARI è dovuta limitatamente al periodo dell'anno, computato in giorni, nel quale sussiste l'occupazione, il possesso o la detenzione dei locali o aree.

2. L'obbligazione tariffaria decorre dal giorno in cui ha avuto inizio l'occupazione o la detenzione dei locali ed aree e sussiste sino al giorno in cui ne è cessata l'utilizzazione, purché debitamente e tempestivamente dichiarata.

3. Se la dichiarazione di cessazione è presentata in ritardo si presume che l'utenza sia cessata alla data di presentazione.

4. Le variazioni intervenute nel corso dell'anno, in particolare nelle superfici e/o nelle destinazioni d'uso dei locali e delle aree scoperte, che comportano un aumento di tariffa producono effetti dal giorno di effettiva variazione degli elementi stessi. Il medesimo principio vale anche per le variazioni che comportino una diminuzione di tariffa, a condizione che la dichiarazione, se dovuta, sia prodotta entro i termini di cui al successivo articolo 29, decorrendo altrimenti dalla data di presentazione. Le variazioni di tariffa saranno di regola conteggiate a conguaglio.

#### **Art. 15. Tariffa per le utenze domestiche**

1. La quota fissa della tariffa per le utenze domestiche è determinata applicando alla superficie dell'alloggio e dei locali che ne costituiscono pertinenza le tariffe per unità di superficie paramtrate al numero degli occupanti, secondo le previsioni di cui al punto 4.1, all.1, del Decreto del Presidente della Repubblica 27 aprile 1999, n. 158, in modo da privilegiare i nuclei familiari più numerosi.

2. La quota variabile della tariffa per le utenze domestiche è determinata in relazione al numero degli occupanti, secondo le previsioni di cui al punto 4.2, all.1, del Decreto del Presidente della Repubblica 27 aprile 1999, n. 158.

3. I coefficienti rilevanti nel calcolo della tariffa sono determinati nella delibera tariffaria.

#### **Art. 16. Occupanti le utenze domestiche**

1. Per le utenze domestiche condotte da persone fisiche che vi hanno stabilito la propria residenza anagrafica, il numero degli occupanti è quello del nucleo familiare risultante all'Anagrafe del Comune. Devono comunque essere dichiarate le persone che non fanno parte del nucleo familiare anagrafico e dimoranti nell'utenza come ad es. le colf – badanti che dimorano presso la famiglia.





2. Sono considerati presenti nel nucleo familiare anche i membri temporaneamente domiciliati altrove. Nel caso di servizio di volontariato o attività lavorativa prestata all'estero e nel caso di degenze o ricoveri presso case di cura o di riposo, comunità di recupero, centri socio-educativi, istituti penitenziari, per un periodo non inferiore all'anno, la persona assente non viene considerata ai fini della determinazione della tariffa, a condizione che l'assenza sia adeguatamente documentata. Non sono considerati nel nucleo familiare i componenti che per motivi di studio o di lavoro dimorino in altro Comune a condizione che l'assenza sia adeguatamente documentata con regolare contratto di locazione e di attestato di studio o di lavoro.

3. Per le unità abitative, di proprietà o possedute a titolo di usufrutto, uso o abitazione da soggetti già ivi anagraficamente residenti, tenute a disposizione dagli stessi dopo aver trasferito la residenza/domicilio in Residenze Sanitarie Assistenziali (R.S.A.) o istituti sanitari e non locate o comunque non utilizzate, il numero degli occupanti è fissato, previa presentazione di richiesta documentata, in un'unità.

4. Per le unità immobiliari ad uso abitativo occupate da due o più nuclei familiari la tariffa è calcolata con riferimento al numero complessivo degli occupanti l'alloggio.

5. Il numero degli occupanti le utenze domestiche è quello risultante alla data di emissione dell'invito di pagamento di cui all'articolo 33, comma 1, con eventuale conguaglio nel caso di variazioni successivamente intervenute.

6. Per le utenze intestate a soggetti non residenti nel Comune, il numero degli occupanti è quello risultante dalla apposita denuncia presentata dall'utente. In caso di mancata denuncia si calcolerà il numero degli occupanti come di seguito specificato:

**numero 1 occupante per utenze con superficie di riferimento uguale o inferiore a mq. 35**

**numero 2 occupanti per utenze con superficie di riferimento compresa fra mq. 36 e mq. 50**

**numero 3 occupanti per utenze con superficie di riferimento compresa fra mq. 51 e mq. 70**

**numero 4 occupanti per utenze con superficie di riferimento compresa fra mq. 71 e mq. 90**

**numero 5 occupanti per utenze con superficie di riferimento compresa fra mq. 91 e mq. 110**

**numero 6 occupanti per utenze con superficie di riferimento superiore a mq. 110**

### **Art. 17. Tariffa per le utenze non domestiche**

1. La quota fissa della tariffa per le utenze non domestiche è determinata applicando alla superficie imponibile le tariffe per unità di superficie riferite alla tipologia di attività svolta, calcolate sulla base di coefficienti di potenziale produzione secondo le previsioni di cui al punto 4.3, all.1, del Decreto del Presidente della Repubblica 27 aprile 1999, n. 158.

2. La quota variabile della tariffa per le utenze non domestiche è determinata applicando alla superficie imponibile le tariffe per unità di superficie riferite alla tipologia di attività svolta, calcolate sulla base di coefficienti di potenziale produzione secondo le previsioni di cui al punto 4.4, all.1, del Decreto del Presidente della Repubblica 27 aprile 1999, n. 158.

3. I coefficienti rilevanti nel calcolo della tariffa sono determinati per ogni classe di attività contestualmente all'adozione della delibera tariffaria.

12) (a)  $\pi$  (b)  $\pi$

13) (a)  $\pi$  (b)  $\pi$

### **Art. 18. Classificazione delle utenze non domestiche**

1. Le utenze non domestiche sono suddivise nelle categorie di attività indicate nell'allegato A.
2. L'inserimento di un'utenza in una delle categorie di attività previste dall'allegato A viene di regola effettuata sulla base della classificazione delle attività economiche ATECO adottata dall'ISTAT relativi all'attività principale o ad eventuali attività secondarie, fatta salva la prevalenza dell'attività effettivamente svolta.
3. Le attività non comprese in una specifica categoria sono associate alla categoria di attività che presenta maggiore analogia sotto il profilo della destinazione d'uso e della connessa potenzialità quantitativa e qualitativa a produrre rifiuti.
4. La tariffa applicabile è di regola unica per tutte le superfici facenti parte del medesimo compendio.
5. Nelle unità immobiliari adibite a civile abitazione in cui sia svolta anche un'attività economica o professionale alla superficie a tal fine utilizzata è applicata la tariffa prevista per la specifica attività esercitata. Le case vacanze, i B & B, le pensioni, vanno considerate utenze non domestiche e collocate nella categoria degli alberghi senza ristorante (categoria 8).
6. In tutti i casi in cui non sia possibile distinguere la porzione di superficie destinata per l'una o l'altra attività, si fa riferimento all'attività principale desumibile dalla visura camerale o da altri elementi.

### **Art. 19. Scuole statali**

1. Il tributo dovuto per il servizio di gestione dei rifiuti delle istituzioni scolastiche statali (scuole dell'infanzia, primaria, secondarie inferiori, secondarie superiori, istituti d'arte e conservatori di musica) resta disciplinato dall'art. 33-bis del Decreto Legge 31 dicembre 2007, n. 248 (convertito dalla Legge 28 febbraio 2008, n. 31).
2. La somma attribuita al Comune ai sensi del comma precedente è sottratta dal costo che deve essere coperto con la componente TARI.

### **Art. 20. Tributo giornaliero**

1. Il tributo si applica in base a tariffa giornaliera ai soggetti che occupano o detengono temporaneamente, ossia per periodi inferiori a 183 giorni nel corso dello stesso anno solare, con o senza autorizzazione, locali od aree pubbliche o di uso pubblico.
2. La tariffa applicabile è determinata rapportando a giorno la tariffa annuale relativa alla corrispondente categoria di attività non domestica e aumentandola del 100%.
3. In mancanza della corrispondente voce di uso nella classificazione contenuta nel presente regolamento è applicata la tariffa della categoria recante voci di uso assimilabili per attitudine quantitativa e qualitativa a produrre rifiuti urbani e assimilati.
4. L'obbligo di presentazione della dichiarazione è assolto con il pagamento del tributo da effettuarsi con le modalità e nei termini previsti per la tassa di occupazione temporanea di spazi ed aree

34, 9

34, 9

pubbliche ovvero per l'imposta municipale secondaria di cui all'art. 11, del Decreto Legislativo 14 marzo 2011, n. 23, a partire dalla data di entrata in vigore della stessa.

5. L'Ufficio Tributi o il concessionario del servizio di riscossione e accertamento della TOSAP introitano i corrispettivi di tariffa giornaliera per la gestione dei rifiuti, su installazioni soggette alla tassa di occupazione temporanea.

6. Per tutto quanto non previsto dal presente articolo si applicano, in quanto compatibili, le disposizioni del tributo annuale.

#### **Art.21. Tributo provinciale**

1. Ai soggetti passivi della componente TARI, compresi i soggetti tenuti a versare il tributo giornaliero, è applicato il tributo provinciale per l'esercizio delle funzioni di tutela, protezione ed igiene dell'ambiente di cui all'art. 19, del Decreto Legislativo 30 dicembre 1992, n. 504.

2. Il tributo provinciale, commisurato alla superficie dei locali e delle aree assoggettabili al tributo comunale, è applicato nella misura percentuale deliberata dalla provincia sull'importo del tributo comunale.

1000

1000

1000

## TITOLO IV – Riduzioni e agevolazioni

### Art. 22. Riduzioni per le utenze domestiche

1. Il regolamento comunale riconosce l'applicazione delle seguenti riduzioni sulla parte variabile:
  - a) abitazione con unico occupante riduzione del 30%;
  - b) utenze il cui punto di accesso alla pubblica via sia posto a distanza superiore a metri 500 dal punto più vicino di raccolta dei rifiuti del 50% sia residenti che non residenti;
  - c) locali relativi ad utenze domestiche tenuti a disposizione, per uso limitato o discontinuo, da utente che risieda o dimori all'estero per più di sei mesi all'anno, a condizione che tale destinazione sia specificata nella denuncia originaria o di variazione e dichiarando espressamente di non voler cedere i locali in locazione o in comodato del 40%;
  - d) locali relativi ad utenze domestiche tenute a disposizione, per uso limitato o discontinuo, da utente che non risieda nel Comune, a condizione che tale destinazione sia specificata nella denuncia originaria o di variazione e dichiarando espressamente di non voler cedere i locali in locazione o in comodato: 25%
  - e) locali di abitazione occupati da imprenditori agricoli a titolo principale o da coltivatori diretti, ricadenti in zona agricola: 40%
  - f) utenze domestiche che dimostrino di effettuare la pratica del compostaggio dei rifiuti organici prodotti presso le medesime utenze, utilizzando apposite attrezzature consegnate dal gestore del servizio e posizionate nei pressi delle utenze stesse: 30%
    - f-1 L'utente che intende avvalersi di tale agevolazione dovrà:
      - I. compilare in ogni sua parte l'apposito modello messo a disposizione dal Comune.
      - II. impegnarsi alla corretta esecuzione del compostaggio domestico, osservando quanto è prescritto dal Regolamento Comunale per la raccolta differenziata,
      - III. impegnarsi a non conferire al servizio di raccolta la frazione organica dei rifiuti ed i rifiuti vegetali prodotti;
      - IV. autorizzare la Società d'ambito ad effettuare sopralluoghi di verifica.
      - V. La riduzione è rinnovabile ogni 2 anni, previo accertamento dei requisiti richiesti, sentito il parere tecnico dell'ufficio ecologia.
  - g) locali ed aree scoperte, relativi ad utenze non domestiche, adibiti ad uso stagionale o ad uso non continuativo ma ricorrente, risultante da concessione e/o autorizzazione amministrativa, rilasciata dai competenti Organi per l'esercizio dell'attività, a condizione che nel corso dell'anno l'uso non si protragga per periodi che complessivamente siano superiori a 183 giorni 33%
  - h) le utenze non domestiche, che con appositi impianti interni all'azienda, provvedono al riutilizzo di scarti di produzione nello stesso ciclo produttivo, riducendo di fatto la produzione dei rifiuti. 33%
  - i) per le utenze domestiche con abitazioni diverse dalla principale ma tenute a disposizione dei residenti nel Comune 100%
  - j) per le utenze domestiche, intestate a soggetti residenti nel Comune, costituite da garages, cantine o locali accessori a quelli ad uso abitativo, ubicati ad indirizzo diverso da quello dell'abitazione 100%
  - k) Per le utenze non domestiche, i locali adibiti esclusivamente ad esposizioni senza vendita diretta usufruiscono di una riduzione sulla parte variabile della tariffa del 30%.
2. La domanda di riduzione deve essere presentata dal contribuente, a pena di esclusione, entro la data del 30 novembre ed ha effetto per l'anno successivo a quello di presentazione. Nel

000000

000000

000000



caso di nuova utenza la richiesta di riduzione avviene contestualmente alla presentazione della dichiarazione di iscrizione e riconosciuta con effetto immediato.

3. La richiesta di riduzione è da ritenersi valida fino ad intervenute variazioni della situazione dichiarata.
4. Le riduzioni non possono essere cumulate tra loro.

### **Art. 23. Ulteriori riduzioni ed esenzioni**

1. Il Consiglio Comunale può decidere ulteriori riduzioni ed esenzioni, da dettagliare adeguatamente e modulare (entità delle riduzioni) precisamente, purché al costo complessivo di dette agevolazioni sia assicurata adeguata copertura con risorse diverse dai proventi del tributo.

2. Le ulteriori riduzioni ed esenzioni deliberate, rispetto a quelle previste dalla lettere a) alla lettera e) del comma 659 art.1 Legge n. 147 del 27.12.2013 (legge di stabilità 2014) possono essere coperte attraverso apposite autorizzazioni di spesa. La copertura deve essere assicurata attraverso il ricorso a risorse derivanti dalla fiscalità generale del comune stesso.

3. Nella delibera del Consiglio Comunale, di determinazione delle tariffe, è approvato anche il limite di spesa complessivo, da iscriversi a bilancio, delle agevolazioni, di cui al comma precedente, le casistiche per l'accesso e la documentazione da presentarsi, in allegato, all'apposito modulo di richiesta.

4. Alle agevolazioni stabilite dal Consiglio Comunale deve essere data pubblicità nelle forme più adatte, oltre alla pubblicazione di tutta la documentazione sul sito web del Comune.

5. L'utente che ha diritto a dette agevolazioni deve presentare formale richiesta entro il mese di gennaio di ciascun anno, a pena di decadenza del diritto, direttamente al Comune.



## TITOLO V – DICHIARAZIONE, ACCERTAMENTO E RISCOSSIONE

### Art. 24. Obbligo di dichiarazione

1. I soggetti passivi del tributo devono dichiarare ogni circostanza rilevante per l'applicazione del tributo e in particolare:

- a) l'inizio, la variazione o la cessazione dell'utenza;
- b) la sussistenza delle condizioni per ottenere agevolazioni o riduzioni;
- c) il modificarsi o il venir meno delle condizioni per beneficiare di agevolazioni o riduzioni.

Le variazioni relative alle modifiche di composizione del nucleo familiare per le utenze domestiche possono essere acquisite direttamente dall'Ufficio Anagrafe.

2. La dichiarazione deve essere presentata dai soggetti passivi del tributo indicati all'art. 6 del presente Regolamento.

3. Se i soggetti di cui al comma precedente non vi ottemperano, l'obbligo di dichiarazione deve essere adempiuto dagli eventuali altri occupanti, detentori o possessori, con vincolo di solidarietà. La dichiarazione presentata da uno dei coobbligati ha effetti anche per gli altri.

### Art. 25. Contenuto e presentazione della dichiarazione

1. I soggetti passivi del tributo hanno l'obbligo di presentare al Comune, entro sessanta giorni dall'occupazione o detenzione, la denuncia dei locali ed aree tassabili siti nel territorio comunale. Nel caso di occupazione in comune di un'unità immobiliare, la dichiarazione può essere presentata anche da uno solo degli occupanti, utilizzando gli appositi moduli predisposti dal comune e messi a disposizione degli interessati.

2. Ai fini della dichiarazione relativa alla TARI, restano ferme le superfici dichiarate o accertate ai fini del Tributo Comunale sui Rifiuti e sui Servizi (TARES) di cui al D.L. n.201/2011 art.14, della tassa per lo smaltimento dei rifiuti solidi urbani di cui al decreto legislativo 15 novembre 1993, n. 507 (TARSU), o della tariffa di igiene ambientale prevista dall'articolo 49 del decreto legislativo 5 febbraio 1997, n. 22 (TIA 1) o dall'articolo 238 del decreto legislativo 3 aprile 2006, n. 152 (TIA 2);

3. L'obbligo di presentazione della denuncia è assolto con il pagamento della TARI da effettuarsi con le modalità e nei termini previsti per la tassa di occupazione temporanea di spazi ed aree pubbliche;

4. La dichiarazione ha effetto anche per gli anni successivi qualora non si verificano modificazioni dei dati dichiarati da cui consegue un diverso ammontare del tributo. In caso contrario la dichiarazione di variazione o cessazione va presentata entro il termine di cui al primo comma. Nel caso di pluralità di immobili posseduti, occupati o detenuti la dichiarazione deve riguardare solo quelli per i quali si è verificato l'obbligo dichiarativo.

5. La dichiarazione, originaria, di variazione o cessazione, relativa alle utenze domestiche deve contenere:

0500 4

0500 4

- a) per le utenze di soggetti residenti, i dati identificativi (dati anagrafici, residenza, codice fiscale) dell'intestatario della scheda famiglia;
- b) per le utenze di soggetti non residenti, i dati identificativi del dichiarante (dati anagrafici, residenza, codice fiscale);
- c) l'ubicazione, specificando anche il numero civico e se esistente il numero dell'interno, e i dati catastali dei locali e delle aree, nonché i dati del proprietario/i dello stesso;
- d) la superficie e la destinazione d'uso dei locali e delle aree;
- e) la data in cui ha avuto inizio l'occupazione o la conduzione, o in cui è intervenuta la variazione o cessazione;
- f) la sussistenza dei presupposti per la fruizione di riduzioni o agevolazioni.

6. La dichiarazione, originaria, di variazione o cessazione, relativa alle utenze non domestiche deve contenere:

- a) i dati identificativi del soggetto passivo (ragione e scopo sociale o istituzionale dell'impresa, società, ente, istituto, associazione ecc., codice fiscale, partita I.V.A., codice ATECO dell'attività, sede legale);
- b) i dati identificativi del legale rappresentante o responsabile (dati anagrafici, residenza, codice fiscale);
- c) l'ubicazione, la superficie, la destinazione d'uso e dati catastali dei locali e delle aree nonché i dati del proprietario/i dello stesso;
- d) la data in cui ha avuto inizio l'occupazione o la conduzione, o in cui è intervenuta la variazione o cessazione;
- e) la sussistenza dei presupposti per la fruizione di riduzioni o agevolazioni.

7. La dichiarazione, sottoscritta dal dichiarante, è presentata direttamente al Comune, oppure può essere inoltrata allo stesso :

- a) attraverso il servizio postale, tramite raccomandata con avviso di ricevimento (A.R)
- b) via fax
- c) in allegato a messaggio di posta elettronica certificata

Nei casi di trasmissione previsti dai precedenti punti a), b), c), fa fede la data di invio.

8. Gli uffici comunali, in occasione di richiesta di residenza, rilascio di licenze, autorizzazioni o concessioni, devono invitare il contribuente a presentare la dichiarazione nel termine previsto, fermo restando l'obbligo del contribuente di presentare la dichiarazione anche in assenza di detto invito.

## **Art. 26. Poteri del Comune**

- 1. Il comune designa il funzionario responsabile del tributo comunale a cui sono attribuiti tutti i poteri per l'esercizio di ogni attività organizzativa e gestionale, compreso quello di sottoscrivere i provvedimenti afferenti a tali attività, nonché la rappresentanza in giudizio per le controversie relative al tributo stesso.
- 2. Ai fini della verifica del corretto assolvimento degli obblighi tributari, il funzionario



responsabile può inviare questionari al contribuente, richiedere dati e notizie a uffici pubblici ovvero a enti di gestione di servizi pubblici, in esenzione da spese e diritti, e disporre l'accesso ai locali ed aree assoggettabili a tributo, mediante personale debitamente autorizzato e con preavviso di almeno sette giorni.

Tali adempimenti possono essere affidati al gestore del tributo nei modi di legge.

**3.** In caso di mancata collaborazione del contribuente od altro impedimento alla diretta rilevazione, l'accertamento può essere effettuato in base a presunzioni semplici di cui all'art. 2729 c.c.

**4.** Ai fini dell'attività di accertamento, il comune, per le unità immobiliari a destinazione ordinaria iscritte o iscrivibili nel catasto edilizio urbano, può considerare, sino all'attivazione delle procedure di allineamento tra dati catastali e i dati relativi alla toponomastica e la numerazione civica interna ed esterna, come superficie assoggettabile al tributo quella pari all'80 per cento della superficie catastale determinata secondo i criteri stabiliti dal regolamento di cui al decreto del Presidente della Repubblica 23 marzo 1998, n. 138.

### **Art. 27. Accertamento**

1. L'omessa o l'infedele presentazione della dichiarazione è accertata notificando al soggetto passivo, anche a mezzo raccomandata A.R. inviata direttamente dal Comune, a pena di decadenza entro il 31 dicembre del quinto anno successivo a quello in cui la dichiarazione è stata o sarebbe dovuta essere presentata, avviso di accertamento d'ufficio o in rettifica.

2. L'avviso di accertamento specifica le ragioni dell'atto e indica distintamente le somme dovute per tributo TARI, tributo provinciale, sanzioni, interessi di mora, e spese di notifica, da versare in unica rata entro sessanta giorni dalla ricezione, e contiene l'avvertenza che, in caso di inadempimento, si procederà alla riscossione coattiva con aggravio delle spese di riscossione e degli ulteriori interessi di mora.

3. Gli accertamenti divenuti definitivi valgono come dichiarazione per le annualità successive all'intervenuta definitività.

4. Per quanto non previsto nel presente articolo si rimanda al regolamento generale delle entrate comunale.

### **Art. 28. Sanzioni**

1. In caso di omesso o insufficiente versamento del tributo risultante dalla dichiarazione si applica la sanzione del 30% di ogni importo non versato. Per i versamenti effettuati con un ritardo non superiore a quindici giorni, la sanzione di cui al primo periodo, oltre alle riduzioni previste per il ravvedimento dal comma 1 dell'articolo 13 del Decreto Legislativo 18 dicembre 1997, n. 472, se applicabili, è ulteriormente ridotta ad un importo pari ad un quindicesimo per ciascun giorno di ritardo.

2. In caso di omessa presentazione della dichiarazione, anche relativamente uno solo degli immobili posseduti, occupati o detenuti, si applica la sanzione amministrativa dal cento al duecento per cento del

0 0 0 0

0 0 0 0

0 0 0 0



tributo dovuto, con un minimo di 50 euro.

3. In caso di infedele dichiarazione si applica la sanzione amministrativa dal cinquanta al cento per cento del tributo non versato, con un minimo di 50 euro.

4. In caso di mancata, incompleta o infedele risposta al questionario di cui all'articolo 30, comma 2, entro il termine di sessanta giorni dalla notifica dello stesso, si applica la sanzione amministrativa da euro 100 a euro 500. La contestazione della violazione di cui al presente comma deve avvenire, a pena di decadenza, entro il 31 dicembre del quinto anno successivo a quello in cui è commessa la violazione.

5. Le sanzioni previste per l'omessa ovvero per l'infedele dichiarazione sono ridotte a un terzo se, entro il termine per ricorrere alle commissioni tributarie, interviene acquiescenza del contribuente con il pagamento del tributo, se dovuto, e della sanzione e degli interessi.

6. Si applica per quanto non specificamente disposto, la disciplina prevista per le sanzioni amministrative per la violazione di norme tributarie di cui al Decreto Legislativo 18 dicembre 1997, n.472.

### **Art. 29. Riscossione**

1. Il Comune riscuote il tributo della componente TARI dovuto in base alle dichiarazioni, inviando ai contribuenti i modelli di pagamento di ogni specifica utenza.

2. Il comune stabilisce in quattro rate e le scadenze di pagamento del tributo. È comunque consentito il pagamento in un'unica soluzione entro il 16 giugno di ciascun anno.

3. Il versamento è effettuato, per l'anno di 2014, in tre rate con scadenza luglio, settembre e novembre.

4. Le rate come sopra stabilite, hanno scadenza entro il 16 di ogni mensilità.

5. È consentito il pagamento in unica soluzione entro il 16 giugno di ciascun anno.

6. Il tributo per l'anno di riferimento è versato al Comune mediante bollettino di conto corrente postale, ovvero tramite modello F24

7. Al contribuente che non versi alle prescritte scadenze le somme indicate nell'invito di pagamento è notificato, anche a mezzo raccomandata A.R. e a pena di decadenza entro il 31 dicembre del quinto anno successivo all'anno per il quale il tributo è dovuto, avviso di accertamento per omesso o insufficiente pagamento. L'avviso indica le somme da versare in unica rata entro sessanta giorni dalla ricezione, con addebito delle spese di notifica, e contiene l'avvertenza che, in caso di inadempimento, si applicherà la sanzione per omesso pagamento di cui all'articolo 32, comma 1, oltre agli interessi di mora, e si procederà alla riscossione coattiva con aggravio delle spese di riscossione.

### **Art. 30. Interessi**

1. Gli interessi di mora, di rateazione e di rimborso sono computati nella misura definita nel regolamento generale delle entrate comunale.

2. Gli interessi sono calcolati con maturazione giorno per giorno con decorrenza dal giorno in cui sono divenuti esigibili.

### **Art. 31. Rimborsi**

11111

11111

1. Il rimborso delle somme versate e non dovute deve essere richiesto dal contribuente entro il termine di cinque anni dal giorno del versamento, ovvero da quello in cui è stato accertato il diritto alla restituzione. Il rimborso viene effettuato entro centottanta giorni dalla data di presentazione dell'istanza.

2. Sulle somme rimborsate spettano gli interessi nella misura prevista dall'articolo 34, a decorrere dalla data dell'eseguito versamento.

### **Art. 32. Somme di modesto ammontare**

1. Ai sensi dell'art. 1, comma 168, l. 296/2006, non si procede al versamento in via ordinaria e al rimborso per somme inferiori a 12 euro per anno d'imposta. Tale importo si intende riferito all'imposta complessivamente dovuta per l'anno e non alle singole rate di acconto e di saldo.

### **Art. 33. Contenzioso**

1. Contro l'avviso di accertamento, il provvedimento che irroga le sanzioni, il provvedimento che respinge l'istanza di rimborso o nega l'applicazione di riduzioni o agevolazioni può essere proposto ricorso secondo le disposizioni di cui al Decreto Legislativo 31 dicembre 1992, n. 546, e successive modificazioni.

2. Si applica, secondo le modalità previste dallo specifico regolamento comunale, l'istituto dell'accertamento con adesione sulla base dei principi e dei criteri del Decreto Legislativo 19 giugno 1997, n. 218, limitatamente alle questioni di fatto, in particolare relative all'estensione e all'uso delle superfici o alla sussistenza delle condizioni per la fruizione di riduzioni o agevolazioni.

3. Si applicano altresì gli ulteriori istituti deflattivi del contenzioso previsti dalle specifiche norme.

4. Le somme dovute a seguito del perfezionamento delle procedure di cui ai commi 2 e 3 possono, a richiesta del contribuente, essere rateizzate, secondo quanto previsto dallo specifico regolamento in materia.

12  
12.12.18

12  
12.12.18

12  
12.12.18

## **TITOLO VI – Disposizioni finali e transitorie**

### **Art. 34. Entrata in vigore e abrogazioni**

1. Il presente regolamento, pubblicato nei modi di legge, entra in vigore il 1° gennaio 2014.
2. Ai sensi dell'articolo 1, comma 704, della Legge n. 147 del 27.12.2013 (legge di stabilità 2014) e smi, è abrogato l'articolo 14 (TARES) del decreto-legge 6 dicembre 2011, n. 201, convertito, con modificazioni, dalla legge 22 dicembre 2011, n. 214, pertanto a partire dal 1° gennaio 2014, sono abrogate tutte le norme regolamentari in contrasto con il presente regolamento.

### **Art. 35. Clausola di adeguamento**

1. Il presente regolamento si adegua automaticamente alle modificazioni della normativa nazionale e comunitaria, in particolare in materia di rifiuti e tributaria.
2. I richiami e le citazioni di norme contenuti nel presente regolamento si devono intendere fatti al testo vigente delle norme stesse.

0.80

0.80

## ALLEGATO A

### Categorie di utenze non domestiche.

Come da ALLEGATO 1 del D.P.R. 27 aprile 1999, n. 158 - Regolamento recante norme per l'elaborazione del metodo normalizzato per definire la tariffa del servizio di gestione del ciclo dei rifiuti urbani.

<b>Utenze non domestiche</b>	
1	Musei, biblioteche, scuole, associazioni, luoghi di culto
2	Cinematografi e teatri
3	Autorimesse e magazzini senza alcuna vendita diretta
4	Campeggi, distributori carburanti, impianti sportivi
5	Stabilimenti balneari
6	Esposizioni, autosaloni
7	Alberghi con ristorante
8	Alberghi senza ristorante
9	Case di cura e riposo
10	Ospedali
11	Uffici, agenzie, studi professionali
12	Banche ed istituti di credito
13	Negozi abbigliamento, calzature, libreria, cartoleria, ferramenta e altri beni durevoli
14	Edicola, farmacia, tabaccaio, plurilicenze
15	Negozi particolari quali filatelia, tende e tessuti, tappeti, cappelli e ombrelli, antiquariato
16	Banchi di mercato beni durevoli
17	Attività artigianali tipo botteghe: parrucchiere, barbiere, estetista
18	Attività artigianali tipo botteghe: falegname, idraulico, fabbro, elettricista
19	Carrozzeria, autofficina, elettrauto
20	Attività industriali con capannoni di produzione
21	Attività artigianali di produzione beni specifici
22	Ristoranti, trattorie, osterie, pizzerie, pub
23	Mense, birrerie, amburgherie
24	Bar, caffè, pasticceria
25	Supermercato, pane e pasta, macelleria, salumi e formaggi, generi alimentari
26	Plurilicenze alimentari e/o miste
27	Ortofrutta, pescherie, fiori e piante, pizza al taglio
28	Ipermercati di generi misti
29	Banchi di mercato genere alimentari
30	Discoteche, night club

1837

1837



## ALLEGATO B

### Categorie di utenze domestiche

Cat.	Descrizione
1	Utenze domestiche composte da una sola persona
2	Utenze domestiche composte da due persone
3	Utenze domestiche composte da tre persone
4	Utenze domestiche composte da quattro persone
5	Utenze domestiche composte da cinque persone
6	Utenze domestiche composte da sei o più persone

10

10

10