

UNIONE COSTA ALESINA
CITTA' METROPOLITANA DI MESSINA
DELIBERAZIONE COPIA DELL'ASSEMBLEA

N 17 del 27/12/2024

OGGETTO : Approvazione del Bilancio di Previsione Finanziario 2024-2026(Bilancio armonizzato di cui all'allegato 9 del D.Lgs. 118/2011).

L'anno duemilaventiquattro il giorno ventisette del mese di dicembre alle ore 17:48 e segg., presso la Sede Consiliare del Comune di Tusa -, alla seduta di INIZIO disciplinata dal comma 3° dell'art. 30 della L.R. 06.03.1986, n. 9, in sessione ORDINARIA, convocata con avviso scritto del 21/12/2024 Prot. 514, comunicato ai componenti a norma di legge, si è riunita, in seduta pubblica, l'Assemblea dell'Unione composta ai sensi dell' art. 8 del vigente Statuto

NOME E COGNOME	QUALITA'	COMUNE	PRESENTE	ASSENTE
MARINARO SANTINA	COMPONENTE	TUSA	X	
TUDISCA FRANCESCA	COMPONENTE	TUSA	X	
SERRUTO ARCANGELO	COMPONENTE	TUSA		X
CIARDO FRANCESCO	COMPONENTE	MOTTA D'AFFERMO		X
RUSSO VALERIA	COMPONENTE	MOTTA D'AFFERMO	X	
MARINARO ANGELO	COMPONENTE	MOTTA D'AFFERMO		X
RIVILLI PIETRO	COMPONENTE	CASTEL DI LUCIO	X	
FERRARO ROSALIA	COMPONENTE	CASTEL DI LUCIO		X
NOBILE GIUSEPPE	COMPONENTE	CASTEL DI LUCIO	X	
GENTILE GIANFRANCO	COMPONENTE	PETTINEO	X	
DI FRANCESCA SEBASTIANO	COMPONENTE	PETTINEO	X	
PEDANO VALENTINA	COMPONENTE	PETTINEO		X

Assegnati n. 12 In carica n. 12 Presenti n. 07 Assenti 05

Presidente Gianfranco Gentile. Assiste il segretario comunale, dott.ssa Magda Culotta.

Constatato il numero legale il Presidente apre la seduta. Sono presenti il Sindaco di Tusa, Angelo Tudisca, il Sindaco di Pettineo, Domenico Ruffino.

Sono altresì presenti la Responsabile del Settore Amministrativo, Carmela Pina Gulioso, la Responsabile del Settore Contabile, Antonietta Alfieri e il Revisore dei Conti Livio Giuseppe Anania

Si passa alla trattazione del quinto punto all'ordine del giorno

Il Presidente Gentile dà lettura della proposta deliberativa avente ad oggetto: Approvazione del Bilancio di Previsione Finanziario 2024-2026(Bilancio armonizzato di cui all'allegato 9 del D.Lgs. 118/2011)

Al termine della lettura ringrazia il Revisore dei Conti, il dott. Livio Giuseppe Anania per la sua presenza in aula, il quale interviene per sottolineare che ritiene importante esserci.

Non essendovi richieste di intervento per discussione né per dichiarazione di voto, la proposta viene messa ai voti.

Presenti e Votanti: 07

Favorevoli: 07

Contrari: 0

Astenuti: 0

La proposta è approvata all'unanimità dei presenti

Viene posta ai voti l'immediata esecutività

Medesima votazione

L'ASSEMBLEA DELL'UNIONE DEI COMUNI "COSTA ALESINA"

Vista la legge 8 giugno 1990, n.142, come recepita con L.R. 11 dicembre 1991, n.48;

Vista la L.R. 3 dicembre 1991, n.44;

Vista la L.R. 5 luglio 1997, n.23;

Vista la L.R. 7 settembre 1998, n.23;

Vista l'allegata proposta di deliberazione concernente l'oggetto;

Dato atto che sulla proposta della presente deliberazione sono stati espressi i pareri di cui infra ai sensi dell'art. 53 della legge 8 giugno 1990, n.142, come recepito con l'art. 1, comma 1, lettera i), della L.R.48/91 modificato dall'art. 12 della L.R. n. 30 del 23.12.2000;

Visto l'esito delle eseguite votazioni, espresse per alzata di mano e per verifica oculare;

Visto l'O.A.EE.LL

DELIBERA

- Di approvare la proposta di deliberazione avente per oggetto: "Approvazione del Bilancio di Previsione Finanziario 2024-2026(Bilancio armonizzato di cui all'allegato 9 del D.Lgs. 118/2011).
- Dichiarare la presente deliberazione immediatamente esecutiva con separata ed unanime votazione

Proposta di delibera di Assemblea n. 13 del 22.11.2024

Il Proponente- Il Presidente

OGGETTO: APPROVAZIONE DEL BILANCIO DI PREVISIONE FINANZIARIO 2024-2026 (Bilancio armonizzato di cui all'allegato 9 del D.lgs 118/2011).

Premesso che il D. Lgs. 10 agosto 2014, n. 126 ha modificato ed integrato il D. Lgs. 23 giugno 2011, n. 118, con riferimento ai sistemi contabili ed agli schemi di bilancio delle Regioni, degli enti locali e dei loro organismi, a norma degli articoli 1 e 2 della L. 5 maggio 2009, n. 42;

Richiamato l'art. 11 del D. Lgs. 118/2011, così come modificato ed integrato dal D. Lgs. 126/2014 e, in particolare, il comma 14, il quale prescrive che, a decorrere dal 2016, gli enti di cui all'art. 2, adottino gli schemi di bilancio previsti dal comma 1 del medesimo articolo che assumono valore a tutti gli effetti giuridici, anche con riguardo alla funzione autorizzatoria;

Dato Atto che, per effetto delle sopra citate disposizioni, lo schema di bilancio risulta così articolato: bilancio di previsione finanziario per il triennio 2024-2026, costituito dalle previsioni delle entrate e delle spese, di competenza e di cassa del primo esercizio, dalle previsioni delle entrate e delle spese di competenza degli esercizi successivi, dai relativi riepiloghi e dai prospetti riguardanti il quadro generale riassuntivo e gli equilibri;

Considerato che, per quanto concerne gli schemi armonizzati di cui all'allegato 9 del D. Lgs. 118/2011, è prevista la classificazione del bilancio finanziario per missioni e programmi di cui agli articoli 13 e 14 del citato D. Lgs. 118/2011 e la reintroduzione della previsione di cassa, che costituirà limite ai pagamenti di spesa;

Dato Atto che l'unità di voto per l'approvazione del bilancio di previsione finanziario armonizzato è costituita dalle tipologie per l'entrata e dai programmi per la spesa;

Considerato che, dal 1° gennaio 2015, gli enti devono provvedere alla tenuta della contabilità finanziaria sulla base dei principi generali e, in particolare, in aderenza al principio generale n. 16 della competenza finanziaria, in base al quale le obbligazioni attive e passive giuridicamente perfezionate sono registrate nelle scritture contabili con l'imputazione all'esercizio nel quale vengono a scadenza;

Dato Atto che:

- in applicazione del principio generale della competenza finanziaria, le previsioni di entrata e di spesa iscritte in bilancio negli schemi di cui all'allegato 9 del D.Lgs. 118/2011, si riferiscono agli accertamenti e agli impegni che si prevede di assumere in ciascuno degli esercizi cui il bilancio si riferisce ed esigibili nei medesimi esercizi e, mediante la voce "di cui FPV", l'ammontare delle somme che si prevede di imputare agli esercizi successivi;
- sono iscritte in bilancio le previsioni delle entrate che si prevede di riscuotere o delle spese di cui si autorizza il pagamento nel primo esercizio considerato nel bilancio, senza distinzioni fra riscossioni e pagamenti in conto competenza e in conto residui;
- le previsioni di entrata e di spesa sono state allocate in bilancio sulla base delle indicazioni fornite dall'Amministrazione, tenuto conto delle esigenze dei servizi e degli obiettivi di gestione da perseguire per l'anno 2024;

Accertato il permanere degli equilibri di bilancio sia per quanto riguarda la gestione di competenza sia per quanto riguarda la gestione dei residui e di cassa, tali da assicurare il pareggio economico-finanziario per la copertura delle spese correnti e per il finanziamento degli investimenti:

Viste le disposizioni contenute nel DM 25 luglio 2023, che modifica il principio contabile concernente la programmazione – allegato 4/1 del D.Lgs. n. 118/2001 – introducendo una sezione dedicata al processo di formulazione e deliberazione del bilancio degli enti locali per favorirne l'approvazione entro i termini previsti dalla legge;

Visti gli allegati propri del bilancio di previsione;

Vista la delibera di Consiglio Direttivo n. 13 del 23.10.2024 con la quale è stato approvato lo schema di bilancio di Previsione Finanziario 2024/25026;

Considerato che;

- il progetto di bilancio è stato redatto nell'osservanza delle disposizioni vigenti in materia, comprese le normative che impongono tagli di spesa alle pubbliche amministrazioni (D.L.78/2010, D.L. 95/2012, Legge 228/2012, D.L. 101/2013, D.L. 66/2014);
- per quanto concerne le entrate correnti si è fatto riferimento al bilancio del precedente esercizio, con le modifiche conseguenti al gettito tendenziale delle stesse e alle deliberazioni tariffarie;
- per quanto concerne il finanziamento degli investimenti si è tenuto conto delle norme relative alle fonti di finanziamento e delle risorse effettivamente acquisibili;
- per quanto concerne le spese correnti sono stati previsti gli stanziamenti per assicurare l'esercizio delle funzioni e dei servizi attribuiti all'ente con i criteri ritenuti più idonei per conseguire il miglior livello, consentito dalle risorse disponibili, di efficienza e di efficacia;
- è stato tenuto conto delle disposizioni normative per la programmazione degli investimenti;
- sono state prese in considerazione, riservandosi di definire nel corso dell'anno ogni accorgimento necessario al fine del rispetto dei limiti imposti, compatibilmente con la necessità di garantire i servizi istituiti dall'ente e la correttezza nei pagamenti ai fornitori, le disposizioni concernenti i vincoli di finanza pubblica ("patto di stabilità interno") come definiti dalla Legge di stabilità 2019;

Visti-

- il D.Lgs. n. 267 del 18.08.2000;
- il D.Lgs. n. 118 del 23.06.2011;

PROPONE

- Di approvare, per le motivazioni espresse in narrativa, il bilancio di previsione finanziario 2024-2026 unitamente a tutti gli allegati previsti dalla normativa, dando atto che tale conto rappresenta l'unico documento contabile con pieno valore giuridico, anche con riferimento alla funzione autorizzatoria composto dai seguenti allegati:

1. Bilancio di previsione parte Entrata
2. Bilancio di previsione parte Spesa
3. Quadro generale riassuntivo
4. Riepilogo generale delle Entrate per Titoli, tipologie e categorie
5. Riepilogo generale delle Spese per Missioni
6. prospetto delle spese di bilancio per missioni, programmi e magroaggregati
7. Prospetto risultato presunto di amministrazione
- 8.. Prospetto equilibri di bilancio
9. Nota integrativa al bilancio di previsione finanziario

- Di dare atto che:

- il bilancio di previsione per il triennio 2024-2026 è stato predisposto in conformità a quanto stabilito dalla Legge di stabilità 2024 a tutte le normative di finanza pubblica.

Il Proponente

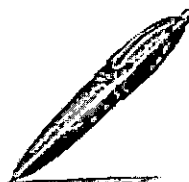

Firmato
digitalmente da
ANGELO TUDISCA
C: IT

UNIONE DEI COMUNI COSTA ALESINA
CITTA' METROPOLITANA DI MESSINA
BILANCIO DI PREVISIONE

ENTRATE

TITOLO TIPOLOGIA	DENOMINAZIONE	RESIDUI PRESUNTUAL TERMINE DEL 2023		PREVISIONI DEFINITIVE DEL 2023			
					PREVISIONI ANNO 2024	PREVISIONI ANNO 2025	PREVISIONI ANNO 2026
	Fondo pluriennale vincolato per spese correnti (1)		previsione di competenza	0,00	0,00	0,00	0,00
	Fondo pluriennale vincolato per spese in conto capitale (1)		previsione di competenza	0,00	0,00	0,00	0,00
	Utilizzo avanzo di Amministrazione		previsione di competenza	1.000,00	0,00	0,00	0,00
	- di cui avanzo utilizzato anticipatamente (2)		previsione di competenza	0,00	0,00	0,00	0,00
	- di cui Utilizzo Fondo anticipazioni di liquidità		previsione di competenza	0,00	0,00	0,00	0,00
	Fondo di Cassa all'1/1/esercizio di riferimento		previsione di cassa	0,00	0,00		

UNIONE DEI COMUNI COSTA ALESINA

CITTA' METROPOLITANA DI MESSINA

BILANCIO DI PREVISIONE

ENTRATE

TITOLO TIPOLOGIA	DENOMINAZIONE	RESIDUI PRESUNTUALI TERMINE DEL 2023		PREVISIONI DEFINITIVE DEL 2023	PREVISIONI ANNO		
					2024	2025	2026
TITOLO 1	ENTRATE CORRENTI DI NATURA TRIBUTARIA, CONTRIBUTIVA E PEREQUATIVA						
10101	Tipologia 101: imposte tasse e proventi assimilati	0,00	previsione di competenza	0,00	0,00	0,00	0,00
			previsione di cassa	0,00	0,00		
10000	Totale TITOLO 1	0,00	ENTRATE CORRENTI DI NATURA TRIBUTARIA, CONTRIBUTIVA E PEREQUATIVA	0,00	0,00	0,00	0,00
			previsione di cassa	0,00	-0,00		

UNIONE DEI COMUNI COSTA ALESINA
CITTA' METROPOLITANA DI MESSINA
BILANCIO DI PREVISIONE

ENTRATE

TIPOLOGIA	DENOMINAZIONE	RESIDUI PRESUNTUALI TERMINE DEL 2023		PREVISIONI DEFINITIVE DEL 2023			
					PREVISIONI ANNO 2024	PREVISIONI ANNO 2025	PREVISIONI ANNO 2026
TITOLO 2	TRASFERIMENTI CORRENTI						
20101	Tipologia 101: Trasferimenti correnti da Amministrazioni pubbliche	0,00	previsione di competenza	76.100,00	72.000,00	53.000,00	53.000,00
			previsione di cassa	-0,00	72.000,00		
20000	Totale TITOLO 2	0,00	previsione di competenza	76.100,00	72.000,00	53.000,00	53.000,00
			previsione di cassa	-0,00	72.000,00		

UNIONE DEI COMUNI COSTAALESINA

CITTA' METROPOLITANA DI MESSINA

BILANCIO DI PREVISIONE

ENTRATE

TITOLO TIPOLOGIA	DENOMINAZIONE	RESIDUI PRESUNTIAL TERMINE DEL 2023	PREVISIONI DEFINITIVE DEL 2023	PREVISIONI ANNO		
				2024	2025	2026
TITOLO 4	ENTRATE IN CONTO CAPITALE					
40200	Tipologia 200: Contributi agli investimenti	0,00	previsione di competenza previsione di cassa	0,00 0,00	89.300,00 89.300,00	0,00 0,00
40500	Tipologia 500: Altre entrate in conto capitale	0,00	previsione di competenza previsione di cassa	0,00 0,00	0,00 0,00	0,00 0,00
40000	Totale TITOLO 4 - ENTRATE IN CONTO CAPITALE	0,00	previsione di competenza previsione di cassa	0,00 0,00	89.300,00 89.300,00	0,00 0,00

UNIONE DEI COMUNI COSTA ALESINA

CITTA' METROPOLITANA DI MESSINA

BILANCIO DI PREVISIONE

ENTRATE

TITOLO TIPOLOGIA	DENOMINAZIONE	RESIDUI PRESUNTUAL TERMINE DEL 2023		PREVISIONI DEFINITIVE DEL 2023			
					PREVISIONI ANNO 2024	PREVISIONI ANNO 2025	PREVISIONI ANNO 2026
TITOLO 5	ENTRATE DA RIDUZIONE DI ATTIVITA' FINANZIARIE						
50200	Tipologia 200: Riscossione di crediti di breve termine	0,00	previsione di competenza	0,00	0,00	0,00	0,00
			previsione di cassa	0,00	0,00		
50000	Totale-TITOLO 5 ENTRATE DA RIDUZIONE DI ATTIVITA' FINANZIARIE	0,00	previsione di competenza	0,00	0,00	0,00	0,00
			previsione di cassa	0,00	0,00		

UNIONE DEI COMUNI COSTA ALESINA

CITTA' METROPOLITANA DI MESSINA

BILANCIO DI PREVISIONE

ENTRATE

TITOLO TIPOLOGIA	DENOMINAZIONE	RESIDUI PRESUNTIVI AL TERMINE DEL 2023		PREVISIONI DEFINITIVE DEL 2023	PREVISIONI ANNO		
					2024	2025	2026
TITOLO 6	ACCENSIONE PRESTITI						
60300	Tipologia 300: Accensione Mutui e altri finanziamenti a medio lungo termine	0,00	previsione di competenza	0,00	0,00	0,00	0,00
			previsione di cassa	0,00	0,00		
60000	Totale TITOLO 6	0,00	previsione di competenza	0,00	0,00	0,00	0,00
			previsione di cassa	0,00	0,00		

UNIONE DEI COMUNI COSTA ALESINA

CITTA' METROPOLITANA DI MESSINA

BILANCIO DI PREVISIONE

ENTRATE

TITOLO TIPOLOGIA	DENOMINAZIONE	RESIDUI PRESUNTUAL TERMINE DEL 2023		PREVISIONI DEFINITIVE DEL 2023	PREVISIONI ANNO		
					2024	2025	2026
TITOLO 7	ANTICIPAZIONI DA ISTITUTO TESORIERE/CASSIERE						
70100	Tipologia 100: Anticipazioni da Istituto tesoriere/cassiere	0,00	previsione di competenza	0,00	0,00	0,00	0,00
			previsione di cassa	0,00	0,00		
70000	Totale TITOLO 7 - ANTICIPAZIONI DA ISTITUTO TESORIERE/CASSIERE	0,00	previsione di competenza	0,00	0,00	0,00	0,00
			previsione di cassa	0,00	0,00		

UNIONE DEI COMUNI COSTA ALESINA

CITTA' METROPOLITANA DI MESSINA

BILANCIO DI PREVISIONE

ENTRATE

TITOLO TIPOLOGIA	DENOMINAZIONE	RESIDUI PRESUNTIVI AL TERMINE DEL 2023		PREVISIONI DEFINITIVE DEL 2023	PREVISIONI ANNO	PREVISIONI ANNO	PREVISIONI ANNO
					2024	2025	2026
TITOLO 9	ENTRATE PER CONTO TERZI E PARTITE DI GIRO						
90100	Tipologia 100: Entrate per partite di giro	0,00	previsione di competenza	48.000,00	40.000,00	40.000,00	40.000,00
			previsione di cassa	0,00	40.000,00		
90200	Tipologia 200: Entrate per conto terzi	0,00	previsione di competenza	15.000,00	100.000,00	100.000,00	100.000,00
			previsione di cassa	0,00	100.000,00		
90000	Totale TITOLO 9	0,00	previsione di competenza	63.000,00	140.000,00	140.000,00	140.000,00
			previsione di cassa	0,00	140.000,00		
	TOTALE TITOLI	0,00	previsione di competenza	140.600,00	301.300,00	193.500,00	193.000,00
			previsione di cassa	0,00	301.800,00		
	TOTALE GENERALE DELLE ENTRATE	0,00	previsione di competenza	141.600,00	301.300,00	193.500,00	193.000,00
			previsione di cassa	0,00	301.800,00		

(1) Se il bilancio di previsione è predisposto prima del 31 dicembre dell'esercizio precedente, indicare la stima degli impegni al 31 dicembre dell'anno in corso di gestione imputati agli esercizi successivi finanziati dal fondo pluriennale vincolato (sia assunti nell'esercizio in corso che negli esercizi precedenti) o, se tale stima non risulti possibile, l'importo delle previsioni definitive di spesa del fondo pluriennale vincolato del bilancio dell'esercizio in corso di gestione. Se il bilancio di previsione è approvato dopo il 31 dicembre, indicare l'importo degli impegni assunti negli anni precedenti con imputazione agli esercizi successivi determinato sulla base di dati di preconsuntivo. Nel primo esercizio di applicazione del titolo primo del Decreto legislativo n. 118/2011 si indica un importo pari a 0 e, a seguito del riaccertamento straordinario dei residui previsto dall'articolo 3, comma 7, l'importo del fondo pluriennale vincolato determinato in tale occasione.

UNIONE DEI COMUNI COSTA ALESINA
CITTA' METROPOLITANA DI MESSINA
BILANCIO DI PREVISIONE TRIENNIO 2024 - 2026

SPESE

MISSIONE, PROGRAMMA, TITOLO	DENOMINAZIONE	RESIDUI PRESUNTUALI TERMINE DEL 2023	PREVISIONI DEFINITIVE DEL 2023	PREVISIONI ANNO			
				2024	2025	2026	
DISAVANZO DI AMMINISTRAZIONE			0,00	0,00	0,00	0,00	
MISSIONE	1	Servizi istituzionali e generali e di gestione					
0101	Programma	01	Organzi istituzionali				
	TITOLO 1	SPESE CORRENTI					
		0,00	previsione di competenza	2.500,00	6.500,00	3.500,00	3.500,00
			di cui già impegnato *		0,00	0,00	0,00
			di cui fondo pluriennale vincolato	0,00	0,00	0,00	0,00
			previsione di cassa	0,00	0,000,00		
	Totale Programma	01	Organzi istituzionali				
		0,00	previsione di competenza	2.500,00	6.500,00	3.500,00	3.500,00
			di cui già impegnato *		0,00	0,00	0,00
			di cui fondo pluriennale	0,00	0,00	0,00	0,00
			previsione di cassa	0,00	8.000,00		
0102	Programma	02	Segreteria generale				
	TITOLO 1	SPESE CORRENTI					
		0,00	previsione di competenza	18.800,00	38.100,00	24.100,00	24.100,00
			di cui già impegnato *		0,00	0,00	0,00
			di cui fondo pluriennale vincolato	0,00	0,00	0,00	0,00
			previsione di cassa	0,00	38.100,00		
	Totale Programma	02	Segreteria generale				
		0,00	previsione di competenza	18.800,00	38.100,00	24.100,00	24.100,00
			di cui già impegnato *		0,00	0,00	0,00
			di cui fondo pluriennale	0,00	0,00	0,00	0,00
			previsione di cassa	0,00	38.100,00		
0103	Programma	03	Gestione economica, finanziaria, programmazione e provveditorato				
	TITOLO 1	SPESE CORRENTI					
		0,00	previsione di competenza	15.000,00	15.000,00	13.000,00	13.000,00
			di cui già impegnato *		0,00	0,00	0,00
			di cui fondo pluriennale vincolato	0,00	0,00	0,00	0,00
			previsione di cassa	0,00	13.000,00		

UNIONE DEI COMUNI COSTA ALESINA
CITTA' METROPOLITANA DI MESSINA
BILANCIO DI PREVISIONE TRIENNIO 2024 - 2026

SPESE

MISSIONE, PROGRAMMA, TITOLO	DENOMINAZIONE	RESIDUI PRESUNTUALI TERMINE DEL 2023		PREVISIONI DEFINITIVE DEL 2023	PREVISIONI ANNO	PREVISIONI ANNO	PREVISIONI ANNO
					2024	2025	2026
Totale Programma	03 Gestione economica, finanziaria, programmazione e provveditorato	0,00	previsione di competenza di cui già impegnato * di cui fondo pluriennale previsione di cassa	15.500,00	15.000,00 0,00 0,00 13.000,00	13.000,00 0,00 0,00 0,00	13.000,00 0,00 0,00 0,00
0105 Programma	05 Gestione dei beni demaniali e patrimoniali						
	TITOLO 2 SPESE IN CONTO CAPITALE	0,00	previsione di competenza di cui già impegnato * di cui fondo pluriennale vincolato previsione di cassa	0,00	0,00 0,00 0,00 0,00	0,00 0,00 0,00 0,00	0,00 0,00 0,00 0,00
Totale Programma	05 Gestione dei beni demaniali e patrimoniali	0,00	previsione di competenza di cui già impegnato * di cui fondo pluriennale previsione di cassa	0,00	0,00 0,00 0,00 0,00	0,00 0,00 0,00 0,00	0,00 0,00 0,00 0,00
0106 Programma	08 Ufficio tecnico						
	TITOLO 1 SPESE CORRENTI	0,00	previsione di competenza di cui già impegnato * di cui fondo pluriennale vincolato previsione di cassa	3.500,00	2.500,00 0,00 0,00 3.000,00	2.500,00 0,00 0,00 0,00	2.500,00 0,00 0,00 0,00
Totale Programma	08 Ufficio tecnico	0,00	previsione di competenza di cui già impegnato * di cui fondo pluriennale previsione di cassa	3.500,00	2.500,00 0,00 0,00 3.000,00	2.500,00 0,00 0,00 0,00	2.500,00 0,00 0,00 0,00
0111 Programma	11 Altri servizi generali						
	TITOLO 1 SPESE CORRENTI	0,00	previsione di competenza di cui già impegnato * di cui fondo pluriennale vincolato previsione di cassa	3.000,00	9.900,00 0,00 0,00 9.900,00	9.900,00 0,00 0,00 0,00	9.900,00 0,00 0,00 0,00

UNIONE DEI COMUNI COSTA ALESINA
CITTA' METROPOLITANA DI MESSINA
BILANCIO DI PREVISIONE TRIENNIO 2024 - 2026

SPESE

MISSIONE, PROGRAMMA, TITOLO	DENOMINAZIONE	RESIDUI PRESUNTUALI TERMINE DEL 2023		PREVISIONI DEFINITIVE DEL 2023	PREVISIONI ANNO		
					2024	2025	2026
TITOLO 2	SPESE IN CONTO CAPITALE	0,00	previsione di competenza	0,00	0,00	0,00	0,00
			di cui già impegnato *		0,00	0,00	0,00
			di cui fondo pluriennale vincolato	0,00	0,00	0,00	0,00
			previsione di cassa	0,00	0,00		
Totale Programma	11 Altri servizi generali	0,00	previsione di competenza	3.000,00	9.900,00	9.900,00	9.900,00
			di cui già impegnato *		0,00	0,00	0,00
			di cui fondo pluriennale	0,00	0,00	0,00	0,00
			previsione di cassa	0,00	9.900,00		
TOTALE MISSIONE	11 Servizi istituzionali e generali e di gestione	0,00	previsione di competenza	43.600,00	72.000,00	53.000,00	53.000,00
			di cui già impegnato *		0,00	0,00	0,00
			di cui fondo pluriennale	0,00	0,00	0,00	0,00
			previsione di cassa	0,00	72.000,00		

UNIONE DEI COMUNI COSTAALESINA
CITTA' METROPOLITANA DI MESSINA
BILANCIO DI PREVISIONE TRIENNIO 2024 - 2025

SPESE

MISSIONE, PROGRAMMA, TITOLO	DENOMINAZIONE	RESIDUI PRESUNTI AL TERMINE DEL 2023	PREVISIONI DEFINITIVE DEL 2023	PREVISIONI ANNO		
				2024	2025	2026
MISSIONE 4	Istruzione e diritto allo studio					
0406 Programma	06 Servizi ausiliari all'istruzione					
Titolo 2	SPESE IN CONTO CAPITALE	0,00	previsione di competenza di cui già impegnato *	0,00	0,00	0,00
			di cui fondo pluriennale vincolato	0,00	0,00	0,00
			previsione di cassa	0,00	0,00	0,00
Totale Programma	06 Servizi ausiliari all'istruzione	0,00	previsione di competenza di cui già impegnato *	0,00	0,00	0,00
			di cui fondo pluriennale	0,00	0,00	0,00
			previsione di cassa	0,00	0,00	0,00
TOTALE MISSIONE	4 Istruzione e diritto allo studio	0,00	previsione di competenza di cui già impegnato *	0,00	0,00	0,00
			di cui fondo pluriennale	0,00	0,00	0,00
			previsione di cassa	0,00	0,00	0,00

UNIONE DEI COMUNI COSTA ALESINA
CITTA' METROPOLITANA DI MESSINA
BILANCIO DI PREVISIONE TRIENNIO 2024 - 2026

SPESE

MISSIONE, PROGRAMMA, TITOLO	DENOMINAZIONE	RESIDUI PRESUNTUALI TERMINE DEL 2023	PREVISIONI DEFINITIVE DEL 2023	PREVISIONI ANNO 2024	PREVISIONI ANNO 2025	PREVISIONI ANNO 2026
MISSIONE	5	Tutela e valorizzazione dei beni e attività culturali				
0502 Programma	02	Attività culturali e interventi diversi nel settore culturale				
TITOLO 1	SPESE CORRENTI	0,00	previsione di competenza di cui già impegnato * di cui fondo pluriennale vincolato previsione di cassa	7.000,00 0,00 0,00 0,00	0,00 0,00 0,00 0,00	0,00 0,00 0,00 0,00
TITOLO 2	SPESE IN CONTO CAPITALE	0,00	previsione di competenza di cui già impegnato * di cui fondo pluriennale vincolato previsione di cassa	0,00 0,00 0,00 0,00	0,00 0,00 0,00 0,00	0,00 0,00 0,00 0,00
Totale Programma	02	Attività culturali e interventi diversi nel settore culturale	0,00	previsione di competenza di cui già impegnato * di cui fondo pluriennale previsione di cassa	7.000,00 0,00 0,00 0,00	0,00 0,00 0,00 0,00
TOTALE MISSIONE	5	Tutela e valorizzazione dei beni e attività culturali	0,00	previsione di competenza di cui già impegnato * di cui fondo pluriennale previsione di cassa	7.000,00 0,00 0,00 0,00	0,00 0,00 0,00 0,00

UNIONE DEI COMUNI COSTA ALESINA
CITTA' METROPOLITANA DI MESSINA
BILANCIO DI PREVISIONE TRIENNIO 2024 - 2026

SPESE

MISSIONE, PROGRAMMA, TITOLO	DENOMINAZIONE	RESIDUI PRESUNTUALI TERMINE DEL 2023		PREVISIONI DEFINITIVE DEL 2023	PREVISIONI ANNO	PREVISIONI ANNO	PREVISIONI ANNO
					2024	2025	2026
MISSIONE	6	Politiche giovanili, sport e tempo libero					
0601 Programma	01	Sport e tempo libero					
	TITOLO 1	SPESE CORRENTI	0,00	previsione di competenza di cui già impegnata *	2.000,00	0,00	0,00
				di cui fondo pluriennale vincolato	0,00	0,00	0,00
				previsione di cassa	0,00	0,00	0,00
	Totale Programma	01 Sport e tempo libero	0,00	previsione di competenza di cui già impegnata *	2.000,00	0,00	0,00
				di cui fondo pluriennale	0,00	0,00	0,00
				previsione di cassa	0,00	0,00	0,00
TOTALE MISSIONE	6	Politiche giovanili, sport e tempo libero	0,00	previsione di competenza di cui già impegnata * di cui fondo pluriennale previsione di cassa	2.000,00	0,00	0,00

UNIONE DEI COMUNI COSTA ALESINA
CITTA' METROPOLITANA DI MESSINA
BILANCIO DI PREVISIONE TRIENNIO 2024 - 2026

SPESE

MISSIONE, PROGRAMMA, TITOLO	DENOMINAZIONE	RESIDUI PRESUNTUALI TERMINE DEL 2023	PREVISIONI DEFINITIVE DEL 2023	PREVISIONI ANNO 2024	PREVISIONI ANNO 2025	PREVISIONI ANNO 2026		
MISSIONE 7	Turismo							
0701 Programma	01 Sviluppo e valorizzazione del turismo							
	TITOLO 1	SPESE CORRENTI	0,00	previdone di competenza	18.000,00	0,00	0,00	0,00
				di cui già impegnato *	0,00	0,00	0,00	0,00
				di cui fondo pluriennale vincolato	0,00	0,00	0,00	0,00
				previdone di cassa	0,00	0,00		
	TITOLO 2	SPESE IN CONTO CAPITALE	0,00	previdone di competenza	0,00	0,00	0,00	0,00
				di cui già impegnato *	0,00	0,00	0,00	0,00
				di cui fondo pluriennale vincolato	0,00	0,00	0,00	0,00
				previdone di cassa	0,00	0,00		
	Totale Programma	01 Sviluppo e valorizzazione del turismo	0,00	previdone di competenza	18.000,00	0,00	0,00	0,00
				di cui già impegnato *	0,00	0,00	0,00	0,00
				di cui fondo pluriennale	0,00	0,00	0,00	0,00
				previdone di cassa	0,00	0,00		
TOTALE MISSIONE	7	Turismo	0,00	previdone di competenza	18.000,00	0,00	0,00	0,00
				di cui già impegnato *	0,00	0,00	0,00	0,00
				di cui fondo pluriennale	0,00	0,00	0,00	0,00
				previdone di cassa	0,00	0,00		

UNIONE DEI COMUNI COSTAALESINA
CITTA' METROPOLITANA DI MESSINA
BILANCIO DI PREVISIONE TRIENNIO 2024 - 2026

SPESE

MISSIONE, PROGRAMMA, TITOLO	DENOMINAZIONE	RESIDUI PRESUNTI AL TERMINE DEL 2023		PREVISIONI DEFINITIVE DEL 2023	PREVISIONI ANNO	PREVISIONI ANNO	PREVISIONI ANNO
					2024	2025	2026
MISSIONE	0	Assetto del territorio ed edilizia abitativa					
0801 Programma	01	Urbanistica e assetto del territorio					
	TITOLO 1	SPESE CORRENTI	0,00	previsione di competenza di cui già impegnato *	0,00	0,00	0,00
				di cui fondo pluriennale vincolato		0,00	0,00
				previsione di cassa	0,00	0,00	0,00
	TITOLO 2	SPESE IN CONTO CAPITALE	0,00	previsione di competenza di cui già impegnato *	0,00	10.000,00	0,00
				di cui fondo pluriennale vincolato		0,00	0,00
				previsione di cassa	0,00	10.000,00	0,00
Totale Programma	01	Urbanistica e assetto del territorio	0,00	previsione di competenza di cui già impegnato *	0,00	10.000,00	0,00
				di cui fondo pluriennale		0,00	0,00
				previsione di cassa	0,00	10.000,00	0,00
TOTALE MISSIONE	0	Assetto del territorio ed edilizia abitativa	0,00	previsione di competenza di cui già impegnato *	0,00	10.000,00	0,00
				di cui fondo pluriennale		0,00	0,00
				previsione di cassa	0,00	10.000,00	0,00

UNIONE DEI COMUNI COSTAALESINA
CITTA' METROPOLITANA DI MESSINA
BILANCIO DI PREVISIONE TRIENNIO 2024 - 2026

SPESE

MISSIONE, PROGRAMMA, TITOLO	DENOMINAZIONE	RESIDUI PRESUNTUALI TERMINE DEL 2023		PREVISIONI DEFINITIVE DEL 2023					
					PREVISIONI ANNO 2024	PREVISIONI ANNO 2025	PREVISIONI ANNO 2026		
MISSIONE	9	Sviluppo sostenibile e tutela del territorio e dell'ambiente							
0902	Programma	02	Tutela, valorizzazione e recupero ambientale						
	Titolo 1	SPESE CORRENTI		0,00	previsione di competenza	6.000,00	0,00	0,00	0,00
					di cui già impegnato *		0,00	0,00	0,00
					di cui fondo pluriennale vincolato		0,00	0,00	0,00
					previsione di cassa	0,00	0,00	0,00	0,00
	Titolo 2	SPESE IN CONTO CAPITALE		0,00	previsione di competenza	0,00	0,00	0,00	0,00
					di cui già impegnato *		0,00	0,00	0,00
					di cui fondo pluriennale vincolato	0,00	0,00	0,00	0,00
					previsione di cassa	0,00	0,00	0,00	0,00
	Totale Programma	02	Tutela, valorizzazione e recupero ambientale		0,00	previsione di competenza	6.000,00	0,00	0,00
					di cui già impegnato *		0,00	0,00	0,00
					di cui fondo pluriennale	0,00	0,00	0,00	0,00
					previsione di cassa	0,00	0,00	0,00	0,00
0903	Programma	03	Rifiuti						
	Titolo 2	SPESE IN CONTO CAPITALE		0,00	previsione di competenza	0,00	0,00	0,00	0,00
					di cui già impegnato *		0,00	0,00	0,00
					di cui fondo pluriennale vincolato	0,00	0,00	0,00	0,00
					previsione di cassa	0,00	0,00	0,00	0,00
	Totale Programma	03	Rifiuti		0,00	previsione di competenza	0,00	0,00	0,00
					di cui già impegnato *		0,00	0,00	0,00
					di cui fondo pluriennale	0,00	0,00	0,00	0,00
					previsione di cassa	0,00	0,00	0,00	0,00
0904	Programma	04	Servizio Idrico Integrato						

UNIONE DEI COMUNI COSTA ALESINA
CITTA' METROPOLITANA DI MESSINA
BILANCIO DI PREVISIONE TRIENNIO 2024 - 2026

SPESE

MISSIONE, PROGRAMMA, TITOLO	DENOMINAZIONE	RESIDUI PRESUNTUALI TERMINE DEL 2023		PREVISIONI DEFINITIVE DEL 2023	PREVISIONI ANNO	PREVISIONI ANNO	PREVISIONI ANNO
					2024	2025	2026
Titolo 2	SPESE IN CONTO CAPITALE	0,00	previsione di competenza	0,00	79.300,00	0,00	0,00
			di cui già impegnato *		0,00	0,00	0,00
			di cui fondo pluriennale vincolato	0,00	0,00	0,00	0,00
			previsione di cassa	0,00	79.300,00		
Totale Programma	04 Servizio Idrico Integrato	0,00	previsione di competenza	0,00	79.300,00	0,00	0,00
			di cui già impegnato *		0,00	0,00	0,00
			di cui fondo pluriennale	0,00	0,00	0,00	0,00
			previsione di cassa	0,00	79.300,00		
TOTALE MISSIONE	8 Sviluppo sostenibile e tutela del territorio e dell'ambiente	0,00	previsione di competenza	0,00	79.300,00	0,00	0,00
			di cui già impegnato *		0,00	0,00	0,00
			di cui fondo pluriennale	0,00	0,00	0,00	0,00
			previsione di cassa	0,00	79.300,00		

UNIONE DEI COMUNI COSTA ALESINA
CITTA' METROPOLITANA DI MESSINA
BILANCIO DI PREVISIONE TRIENNIO 2024 - 2026

SPESE

MISSIONE, PROGRAMMA, TITOLO	DENOMINAZIONE	RESIDUI PRESUNTUAL TERMINE DEL 2023		PREVISIONI DEFINITIVE DEL 2023	PREVISIONI ANNO 2024	PREVISIONI ANNO 2025	PREVISIONI ANNO 2026
MISSIONE 10	Trasporti e diritto alla mobilità						
1005 Programma	05 Viabilità e Infrastrutture stradali						
TITOLO 1	SPESE CORRENTI	0,00	previsione di competenza di cui già impegnato *	0,00	0,00	0,00	0,00
			di cui fondo pluriennale vincolato		0,00	0,00	0,00
			previsione di cassa	0,00	0,00		
TITOLO 2	SPESE IN CONTO CAPITALE	0,00	previsione di competenza di cui già impegnato *	0,00	0,00	0,00	0,00
			di cui fondo pluriennale vincolato		0,00	0,00	0,00
			previsione di cassa	0,00	0,00		
Totale Programma	05 Viabilità e Infrastrutture stradali	0,00	previsione di competenza di cui già impegnato *	0,00	0,00	0,00	0,00
			di cui fondo pluriennale		0,00	0,00	0,00
			previsione di cassa	0,00	0,00		
TOTALE MISSIONE	10 Trasporti e diritto alla mobilità	0,00	previsione di competenza di cui già impegnato *	0,00	0,00	0,00	0,00
			di cui fondo pluriennale		0,00	0,00	0,00
			previsione di cassa	0,00	0,00		

UNIONE DEI COMUNI COSTA ALESINA
CITTA' METROPOLITANA DI MESSINA
BILANCIO DI PREVISIONE TRIENNIO 2024 - 2026

SPESE

MISSIONE, PROGRAMMA, TITOLO	DENOMINAZIONE	RESIDUI PRESUNTUALI TERMINE DEL 2023	PREVISIONI DEFINITIVE DEL 2023	PREVISIONI ANNO	PREVISIONI ANNO	PREVISIONI ANNO	
				2024	2025	2026	
MISSIONE	11 Soccorso civile						
1101 Programma	01 Sistema di protezione civile						
	TITOLO 1 SPESE CORRENTI	0,00	previsione di competenza di cui già impegnato *	2.000,00	0,00	0,00	0,00
			di cui fondo pluriennale vincolato	0,00	0,00	0,00	0,00
			previsione di cassa	0,00	0,00	0,00	0,00
	Totale Programma	0,00	previsione di competenza di cui già impegnato *	2.000,00	0,00	0,00	0,00
			di cui fondo pluriennale	0,00	0,00	0,00	0,00
			previsione di cassa	0,00	0,00	0,00	0,00
TOTALE MISSIONE	11 Soccorso civile	0,00	previsione di competenza di cui già impegnato *	2.000,00	0,00	0,00	0,00
			di cui fondo pluriennale	0,00	0,00	0,00	0,00
			previsione di cassa	0,00	0,00	0,00	0,00

UNIONE DEI COMUNI COSTA ALESINA
CITTA' METROPOLITANA DI MESSINA
BILANCIO DI PREVISIONE TRIENNIO 2024 - 2026

SPESE

MISSIONE, PROGRAMMA, TITOLO	DENOMINAZIONE	RESIDUI PRESUNTI AL TERMINE DEL 2023	PREVISIONI DEFINITIVE DEL 2023	PREVISIONI ANNO	PREVISIONI ANNO	PREVISIONI ANNO
				2024	2025	2026
MISSIONE 12	Diritti sociali, politiche sociali e famiglia					
1205 Programma	05 Interventi per le famiglie					
	TITOLO 1 SPESE CORRENTI	0,00	previsione di competenza di cui già impegnato *	0,00	0,00	0,00
			di cui fondo pluriennale vincolato	0,00	0,00	0,00
			previsione di cassa	0,00	0,00	0,00
Totale Programma	05 Interventi per le famiglie	0,00	previsione di competenza di cui già impegnato *	0,00	0,00	0,00
			di cui fondo pluriennale	0,00	0,00	0,00
			previsione di cassa	0,00	0,00	0,00
TOTALE MISSIONE	12 Diritti sociali, politiche sociali e famiglia	0,00	previsione di competenza di cui già impegnato *	0,00	0,00	0,00
			di cui fondo pluriennale	0,00	0,00	0,00
			previsione di cassa	0,00	0,00	0,00

UNIONE DEI COMUNI COSTAALESINA
CITTA' METROPOLITANA DI MESSINA
BILANCIO DI PREVISIONE TRIENNIO 2024 - 2026

SPESE

MISSIONE, PROGRAMMA, TITOLO	DENOMINAZIONE	RESIDUI PRESUNTUAL TERMINE DEL 2023	PREVISIONI DEFINITIVE DEL 2023	PREVISIONI ANNO 2024	PREVISIONI ANNO 2025	PREVISIONI ANNO 2026
MISSIONE	16. Agricoltura, politiche agroalimentari e pesca					
1601 Programma	01 Sviluppo del settore agricolo e del sistema Agroalimentare					
TITOLO 1	SPESE CORRENTI	0,00	previsione di competenza di cui già impegnato *	0,00	0,00	0,00
			di cui fondo pluriennale vincolato	0,00	0,00	0,00
			previsione di cassa	0,00	0,00	0,00
Totale Programma	01 Sviluppo del settore agricolo e del sistema Agroalimentare	0,00	previsione di competenza di cui già impegnato *	0,00	0,00	0,00
			di cui fondo pluriennale	0,00	0,00	0,00
			previsione di cassa	0,00	0,00	0,00
TOTALE MISSIONE	16 Agricoltura, politiche agroalimentari e pesca	0,00	previsione di competenza di cui già impegnato *	0,00	0,00	0,00
			di cui fondo pluriennale	0,00	0,00	0,00
			previsione di cassa	0,00	0,00	0,00

UNIONE DEI COMUNI COSTA ALESINA
CITTA' METROPOLITANA DI MESSINA
BILANCIO DI PREVISIONE TRIENNIO 2024 - 2026

SPESE

MISSIONE, PROGRAMMA, TITOLO	DENOMINAZIONE	RESIDUI PRESUNTIVI AL TERMINE DEL 2023		PREVISIONI DEFINITIVE DEL 2023	PREVISIONI ANNO 2024	PREVISIONI ANNO 2025	PREVISIONI ANNO 2026
MISSIONE	50	Debito pubblico					
5002 Programma	02	Quota capitale ammortamento mutui e prestiti obbligazionari					
TITOLO 4		Rimborso di prestiti	0,00	previsione di competenza	0,00	0,00	0,00
				di cui già impegnato *	0,00	0,00	0,00
				di cui fondo pluriennale vincolato	0,00	0,00	0,00
				previsione di cassa	0,00	0,00	0,00
Totale Programma	02	Quota capitale ammortamento mutui e prestiti obbligazionari	0,00	previsione di competenza	0,00	0,00	0,00
				di cui già impegnato *	0,00	0,00	0,00
				di cui fondo pluriennale	0,00	0,00	0,00
				previsione di cassa	0,00	0,00	0,00
TOTALE MISSIONE	50	Debito pubblico	0,00	previsione di competenza	0,00	0,00	0,00
				di cui già impegnato *	0,00	0,00	0,00
				di cui fondo pluriennale	0,00	0,00	0,00
				previsione di cassa	0,00	0,00	0,00

UNIONE DEI COMUNI COSTA ALESINA
CITTA' METROPOLITANA DI MESSINA
BILANCIO DI PREVISIONE TRIENNIO 2024 - 2026

SPESE

MISSIONE, PROGRAMMA, TITOLO	DENOMINAZIONE	RESIDUI PRESUNTUALI TERMINE DEL 2023	PREVISIONI DEFINITIVE DEL 2023	PREVISIONI ANNO	PREVISIONI ANNO	PREVISIONI ANNO
				2024	2025	2026
MISSIONE 99	Servizi per conto terzi					
9901 Programma	01 Servizi per conto terzi - Partite di giro					
TITOLO 7	SPESE PER CONTO TERZI E PARTITE DI GIRO	0,00	previsione di competenza di cui già impegnato * di cui fondo pluriennale vincolato previsione di cassa	63.000,00 0,00 0,00 140.000,00	140.000,00 0,00 0,00 140.000,00	140.000,00 0,00 0,00 140.000,00
TOTALE MISSIONE	99 Servizi per conto terzi	0,00	previsione di competenza di cui già impegnato * di cui fondo pluriennale previsione di cassa	63.000,00 0,00 0,00 140.000,00	140.000,00 0,00 0,00 140.000,00	140.000,00 0,00 0,00 140.000,00
TOTALE MISSIONE		0,00	previsione di competenza di cui già impegnato * di cui fondo pluriennale previsione di cassa	141.600,00 0,00 0,00 301.300,00	301.300,00 0,00 0,00 193.000,00	193.000,00 0,00 0,00 193.000,00
TOTALE GENERALE DELLE SPESE		0,00	previsione di competenza di cui già impegnato * di cui fondo pluriennale previsione di cassa	141.600,00 0,00 0,00 301.300,00	301.300,00 0,00 0,00 193.000,00	193.000,00 0,00 0,00 193.000,00

* Si tratta di somme, alla data di presentazione del bilancio, già impegnate negli esercizi precedenti, nel rispetto del principio contabile generale della competenza potenziata e del principio contabile applicato della contabilità finanziaria

(1) Indicare l'importo della voce E) dell'Allegato concernente il Risultato presunto di amministrazione, se negativo al netto del disavanzo da debito autorizzato e non contratto, o la quota di tale importo da ripianare nel corso dell'esercizio, secondo le modalità previste dall'ordinamento contabile. La quantificazione e la composizione del disavanzo di amministrazione ripianato in ciascun esercizio è rappresentata nella nota integrativa.

UNIONE DEI COMUNI COSTA ALESINA
CITTÀ METROPOLITANA DI MESSINA
QUADRO GENERALE RIASSUNTIVO TRIENNIO 2024 - 2026

ENTRATE	CASSA ANNO DI RIFERIMENTO DEL BILANCIO 2024	COMPETENZA ANNO DI RIFERIMENTO DEL BILANCIO 2024	2025	2026	SPESE	CASSA ANNO DI RIFERIMENTO DEL BILANCIO 2024	COMPETENZA ANNO DI RIFERIMENTO DEL BILANCIO 2024	2025	2026
Fondo di cassa presunto all'inizio dell'esercizio	0,00								
Utilizzo avanzo presunto di amministrazione		0,00	0,00	0,00	Disavanzo di amministrazione (1)		0,00	0,00	0,00
di cui Utilizzo Fondo anticipazioni di liquidità		0,00	0,00	0,00					
Fondo pluriennale vincolato		0,00	0,00	0,00					
Titolo 1 - Entrate correnti di natura tributaria	0,00	0,00	0,00	0,00	Titolo 1 - Spese correnti	72.000,00	72.000,00	53.000,00	53.000,00
					- di cui fondo pluriennale vincolato	0,00	0,00	0,00	0,00
Titolo 2 - Trasferimenti correnti	72.000,00	72.000,00	53.000,00	53.000,00					
Titolo 3 - Entrate extratributarie	500,00	0,00	0,00	0,00					
Titolo 4 - Entrate in conto capitale	89.300,00	89.300,00	0,00	0,00	Titolo 2 - Spese in conto capitale	89.300,00	89.300,00	0,00	0,00
					- di cui fondo pluriennale vincolato	0,00	0,00	0,00	0,00
Titolo 5 - Entrate da riduzione di attività finanziarie	0,00	0,00	0,00	0,00	Titolo 3 - Spese per incremento di attività finanziarie	0,00	0,00	0,00	0,00
					- di cui fondo pluriennale vincolato	0,00	0,00	0,00	0,00
Totale entrate finali.....	161.800,00	161.300,00	53.000,00	53.000,00	Totale spese finali.....	161.300,00	161.300,00	53.000,00	53.000,00
Titolo 6 - Accensione di prestiti	0,00	0,00	0,00	0,00	Titolo 4 - Rimborso di prestiti	0,00	0,00	0,00	0,00
					di cui Fondo anticipazioni di liquidità	0,00	0,00	0,00	0,00
Titolo 7 - Anticipazioni da istituto tesoriere/cassiere	0,00	0,00	0,00	0,00	Titolo 5 - Chiusura Anticipazioni da istituto tesoriere/cassiere	0,00	0,00	0,00	0,00
Titolo 9 - Entrate per conto di terzi e partite di giro	140.000,00	140.000,00	140.000,00	140.000,00	Titolo 7 - Spese per conto terzi e partite di giro	140.000,00	140.000,00	140.000,00	140.000,00
Totale	301.800,00	301.300,00	193.000,00	193.000,00	Totale	301.300,00	301.300,00	193.000,00	193.000,00
TOTALE COMPLESSIVO ENTRATE	301.800,00	301.300,00	193.000,00	193.000,00	TOTALE COMPLESSIVO SPESE	301.300,00	301.300,00	193.000,00	193.000,00
Fondo di cassa finale presunto	500,00								

(1) Corrisponde alla prima voce del conto del bilancio spese.

UNIONE DEI COMUNI COSTA ALESINA
CITTA' METROPOLITANA DI MESSINA
BILANCIO DI PREVISIONE

RIEPILOGO GENERALE ENTRATE PER TITOLI

	Fondo pluriennale vincolato per spese correnti (1)		previsione di competenza	0,00	0,00	0,00	0,00
	Fondo pluriennale vincolato per spese in conto capitale (1)		previsione di competenza	0,00	0,00	0,00	0,00
	Utilizzo avanzo di Amministrazione		previsione di competenza	1.000,00	0,00	0,00	0,00
	- di cui avanzo utilizzato anticipatamente (2)		previsione di competenza	0,00	0,00	0,00	0,00
	- di cui Utilizzo Fondo anticipazioni di liquidità		previsione di competenza	0,00	0,00	0,00	0,00
	Fondo di Cassa all'1/1/esercizio di riferimento		previsione di cassa	0,00	0,00		
TITOLO TIPOLOGIA	DENOMINAZIONE	RESIDUI PRESUNTUALI TERMINI DEL 2023		PREVISIONI DEFINITIVE DEL 2023	PREVISIONI DELL'ANNO		
					2024	2025	2026
TITOLO 1	ENTRATE CORRENTI DI NATURA TRIBUTARIA, CONTRIBUTIVA E PEREQUATIVA	0,00	previsione di competenza previsione di cassa	0,00 0,00	0,00 0,00	0,00 0,00	0,00 0,00
TITOLO 2	TRASFERIMENTI CORRENTI	0,00	previsione di competenza previsione di cassa	76.100,00 0,00	72.000,00 72.000,00	53.000,00 53.000,00	53.000,00 53.000,00
TITOLO 3	ENTRATE EXTRATRIBUTARIE	0,00	previsione di competenza previsione di cassa	1.500,00 0,00	0,00 500,00	0,00 0,00	0,00 0,00
TITOLO 4	ENTRATE IN CONTO CAPITALE	0,00	previsione di competenza previsione di cassa	0,00 0,00	89.300,00 89.300,00	0,00 0,00	0,00 0,00
TITOLO 5	ENTRATE DA RIDUZIONE DI ATTIVITA' FINANZIARIE	0,00	previsione di competenza previsione di cassa	0,00 0,00	0,00 0,00	0,00 0,00	0,00 0,00
TITOLO 6	ACCENSIONE PRESTITI	0,00	previsione di competenza previsione di cassa	0,00 0,00	0,00 - 0,00	0,00 0,00	0,00 0,00
TITOLO 7	ANTICIPAZIONI DA ISTITUTO TESORIERE/CASSIERE	0,00	previsione di competenza previsione di cassa	0,00 0,00	0,00 0,00	0,00 0,00	0,00 0,00

UNIONE DEI COMUNI COSTAALESINA

CITTA' METROPOLITANA DI MESSINA

BILANCIO DI PREVISIONE

RIEPILOGO GENERALE ENTRATE PER TITOLI

TITOLO TIPOLOGIA	DENOMINAZIONE	RESIDUI PRESUNTIAL TERMINE DEL 2023		PREVISIONI DEFINITIVE DEL 2023			
					Previsioni dell'anno 2024	Previsioni dell'anno 2025	Previsioni dell'anno 2026
TITOLO 9	ENTRATE PER CONTO TERZI E PARTITE DI GIRO	0,00	previsione di competenza	63.600,00	140.000,00	140.000,00	140.000,00
			previsione di cassa	0,00	140.000,00		
TOTALE TITOLI		0,00	previsione di competenza	140.600,00	301.300,00	193.000,00	193.000,00
			previsione di cassa	0,00	301.800,00		
TOTALE GENERALE DELLE ENTRATE		0,00	previsione di competenza	141.600,00	301.300,00	193.000,00	193.000,00
			previsione di cassa	0,00	301.800,00		

UNIONE DEI COMUNI COSTAALESINA

CITTA' METROPOLITANA DI MESSINA

BILANCIO DI PREVISIONE ANNO 2024

RIEPILOGO GENERALE DELLE SPESE PER TITOLI

TITOLO	DENOMINAZIONE	RESIDUI PRESUNTI AL TERMINE DEL 2023		PREVISIONI DEFINITIVE DEL 2023	PREVISIONI DELL'ANNO		
					2024	2025	2026
	DISAVANZO DI AMMINISTRAZIONE			0,00	0,00	0,00	0,00
TITOLO 1	SPESE CORRENTI	0,00	previsione di competenza di cui già impegnato * di cui fondo pluriennale previsione di cassa	78.600,00 0,00 0,00 0,00	72.000,00 0,00 0,00 72.000,00	53.000,00 0,00 0,00 0,00	53.000,00 0,00 0,00 0,00
TITOLO 2	SPESE IN CONTO CAPITALE	0,00	previsione di competenza di cui già impegnato * di cui fondo pluriennale previsione di cassa	0,00 0,00 0,00 0,00	89.300,00 0,00 0,00 89.300,00	0,00 0,00 0,00 0,00	0,00 0,00 0,00 0,00
TITOLO 4	Rimborso di prestiti	0,00	previsione di competenza di cui già impegnato * di cui fondo pluriennale previsione di cassa	0,00 0,00 0,00 0,00	0,00 0,00 0,00 0,00	0,00 0,00 0,00 0,00	0,00 0,00 0,00 0,00
TITOLO 7	SPESE PER CONTO TERZI E PARTITE DI GIRO	0,00	previsione di competenza di cui già impegnato * di cui fondo pluriennale previsione di cassa	83.000,00 0,00 0,00 0,00	140.000,00 0,00 0,00 140.000,00	140.000,00 0,00 0,00 0,00	140.000,00 0,00 0,00 0,00
	TOTALE TITOLI	0,00	previsione di competenza di cui già impegnato * di cui fondo pluriennale previsione di cassa	141.600,00 0,00 0,00 0,00	301.300,00 0,00 0,00 301.300,00	193.000,00 0,00 0,00 0,00	193.000,00 0,00 0,00 0,00
	TOTALE GENERALE DELLE SPESE	0,00	previsione di competenza di cui già impegnato * di cui fondo pluriennale previsione di cassa	141.600,00 0,00 0,00 0,00	301.300,00 0,00 0,00 301.300,00	193.000,00 0,00 0,00 0,00	193.000,00 0,00 0,00 0,00

UNIONE DEI COMUNI COSTA ALESINA

CITTA' METROPOLITANA DI MESSINA

BILANCIO DI PREVISIONE ANNO 2024

RIEPILOGO GENERALE DELLE SPESE PER MISSIONI**

RIEPILOGO DELLE MISSIONI	DENOMINAZIONE	RESIDUI PRESUNTUALI TERMINE DEL 2023		PREVISIONI DEFINITIVE DEL 2023	PREVISIONI DELL'ANNO 2024	PREVISIONI DELL'ANNO 2025	PREVISIONI DELL'ANNO 2026
	DISAVANZO DI AMMINISTRAZIONE			0,00	0,00	0,00	0,00
TOTALE MISSIONE 1	servizi istituzionali e generali di gestione	0,00	previsione di competenza di cui già impegnato *	-3.600,00	72.000,00	53.000,00	53.000,00
			di cui fondo pluriennale	0,00	0,00	0,00	0,00
			previsione di cassa	0,00	72.000,00	0,00	0,00
TOTALE MISSIONE 4	Istruzione e diritto allo studio	0,00	previsione di competenza di cui già impegnato *	0,00	0,00	0,00	0,00
			di cui fondo pluriennale	0,00	0,00	0,00	0,00
			previsione di cassa	0,00	0,00	0,00	0,00
TOTALE MISSIONE 5	Tutela e valorizzazione dei beni e attività culturali	0,00	previsione di competenza di cui già impegnato *	2.000,00	0,00	0,00	0,00
			di cui fondo pluriennale	0,00	0,00	0,00	0,00
			previsione di cassa	0,00	0,00	0,00	0,00
TOTALE MISSIONE 6	Politiche giovanili, sport e tempo libero	0,00	previsione di competenza di cui già impegnato *	2.000,00	0,00	0,00	0,00
			di cui fondo pluriennale	0,00	0,00	0,00	0,00
			previsione di cassa	0,00	0,00	0,00	0,00
TOTALE MISSIONE 7	Turismo	0,00	previsione di competenza di cui già impegnato *	18.000,00	-0,00	0,00	0,00
			di cui fondo pluriennale	0,00	0,00	0,00	0,00
			previsione di cassa	0,00	0,00	0,00	0,00
TOTALE MISSIONE 8	Assetto del territorio ed edilizia abitativa	0,00	previsione di competenza di cui già impegnato *	0,00	10.000,00	0,00	0,00
			di cui fondo pluriennale	0,00	0,00	0,00	0,00
			previsione di cassa	0,00	10.000,00	0,00	0,00
TOTALE MISSIONE 9	Sviluppo sostenibile e tutela del territorio e dell'ambiente	0,00	previsione di competenza di cui già impegnato *	6.000,00	79.300,00	0,00	0,00
			di cui fondo pluriennale	0,00	0,00	0,00	0,00
			previsione di cassa	0,00	79.300,00	0,00	0,00

UNIONE DEI COMUNI COSTA ALESINA

CITTA' METROPOLITANA DI MESSINA

BILANCIO DI PREVISIONE ANNO 2024

RIEPILOGO GENERALE DELLE SPESE PER MISSIONI**

RIEPILOGO DELLE MISSIONI	DENOMINAZIONE	RESIDUI PRESUNTI AL TERMINE DEL 2023		PREVISIONI DEFINITIVE DEL 2023	PREVISIONI DELL'ANNO	PREVISIONI DELL'ANNO	PREVISIONI DELL'ANNO
					2024	2025	2026
TOTALE MISSIONE 10	Trasporti e diritto alla mobilità	0,00	previsione di competenza	0,00	0,00	0,00	0,00
			di cui già impegnato *		0,00	0,00	0,00
			di cui fondo pluriennale	0,00	0,00	0,00	0,00
			previsione di cassa	0,00	0,00		
TOTALE MISSIONE 11	Soccorso civile	0,00	previsione di competenza	2.000,00	0,00	0,00	0,00
			di cui già impegnato *		0,00	0,00	0,00
			di cui fondo pluriennale	0,00	0,00	0,00	0,00
			previsione di cassa	0,00	0,00		
TOTALE MISSIONE 12	Diritti sociali, politiche sociali e famiglia	0,00	previsione di competenza	0,00	0,00	0,00	0,00
			di cui già impegnato *		0,00	0,00	0,00
			di cui fondo pluriennale	0,00	0,00	0,00	0,00
			previsione di cassa	0,00	0,00		
TOTALE MISSIONE 16	Agricoltura, politiche agroalimentari e pesca	0,00	previsione di competenza	0,00	0,00	0,00	0,00
			di cui già impegnato *		0,00	0,00	0,00
			di cui fondo pluriennale	0,00	0,00	0,00	0,00
			previsione di cassa	0,00	0,00		
TOTALE MISSIONE 50	Debito pubblico	0,00	previsione di competenza	0,00	0,00	0,00	0,00
			di cui già impegnato *		0,00	0,00	0,00
			di cui fondo pluriennale	0,00	0,00	0,00	0,00
			previsione di cassa	0,00	0,00		
TOTALE MISSIONE 99	Servizi per conto terzi	0,00	previsione di competenza	61.000,00	140.000,00	140.000,00	140.000,00
			di cui già impegnato *		0,00	0,00	0,00
			di cui fondo pluriennale	0,00	0,00	0,00	0,00
			previsione di cassa	0,00	140.000,00		
TOTALE MISSIONI		0,00	previsione di competenza	141.000,00	301.300,00	193.000,00	193.000,00
			di cui già impegnato *		0,00	0,00	0,00
			di cui fondo pluriennale	0,00	0,00	0,00	0,00
			previsione di cassa	0,00	301.300,00		

UNIONE DEI COMUNI COSTA ALESINA

CITTA' METROPOLITANA DI MESSINA

BILANCIO DI PREVISIONE ANNO 2024

RIEPILOGO GENERALE DELLE SPESE PER MISSIONI**

RIEPILOGO DELLE MISSIONI	DENOMINAZIONE	RESIDUI PRESUNTI AL TERMINE DEL 2023	PREVISIONI DEFINITIVE DEL 2023	PREVISIONI DELL'ANNO	PREVISIONI DELL'ANNO	PREVISIONI DELL'ANNO
				2024	2025	2026
	TOTALE GENERALE DELLE SPESE	0,00	111.000,00	101.300,00	193.000,00	193.000,00
	previsione di competenza					
	di cui già impegnato *			0,00	0,00	0,00
	di cui fondo pluriennale		0,00	0,00	0,00	0,00
	previsione di cassa		0,00	101.300,00		

UNIONE DEI COMUNI COSTA ALESINA CITTA' METROPOLITANA DI MESSINA
PROSPETTO DELLE SPESE DI BILANCIO PER MISSIONI, PROGRAMMI E MACROAGGREGATI
SPESE CORRENTI - PREVISIONI DI COMPETENZA Esercizio finanziario 2024 Dettaglio Capitoli

MISSIONI E PROGRAMMI \ MACROAGGREGATI		Redditi da lavoro dipendente	Imposte e tasse a carico dell'ente	Acquisto di beni e servizi	Trasferimenti correnti	Trasferimenti di tributi (solo per le Regioni)	Fondi perequativi (solo per le Regioni)	Interessi passivi	Altre spese per redditi da capitale	Altre spese correnti	Totale
		101	102	103	104	105	106	107	108	109	100
01	MISSIONE 1 - Servizi istituzionali e generali e di gestione										
01	Organi istituzionali	0,00	0,00	6.500,00	0,00	0,00	0,00	0,00	0,00	0,00	6.500,00
	Cap. 10101 Cod. 01.01.1 Pdc U.1.03.02.99.999 ACQUISTO BENI DI CONSUMO ORGANI ISTITUZIONALI	0,00	0,00	6.500,00	0,00	0,00	0,00	0,00	0,00	0,00	6.500,00
02	Segreteria generale	0,00	0,00	14.000,00	15.000,00	0,00	0,00	0,00	0,00	9.100,00	38.100,00
	Cap. 10102 Cod. 01.02.1 Pdc U.1.09.02.99.999	0,00	0,00	14.000,00	0,00	0,00	0,00	0,00	0,00	9.100,00	23.100,00
	Cap. 10103 Cod. 01.03.1 Pdc U.1.04.01.01.003 PERSONALE SERVIZIO ECONOMICO FINANZIARIO	0,00	0,00	0,00	15.000,00	0,00	0,00	0,00	0,00	0,00	15.000,00
03	Gestione economica, finanziaria, programmazione e provveditorato	3.000,00	0,00	12.000,00	0,00	0,00	0,00	0,00	0,00	0,00	15.000,00
	Cap. 10103 Cod. 01.03.1 Pdc U.1.03.02.99.999 PERSONALE SERVIZIO ECONOMICO FINANZIARIO	3.000,00	0,00	7.000,00	0,00	0,00	0,00	0,00	0,00	0,00	10.000,00
	Cap. 10104 Cod. 01.03.1 Pdc U.1.03.02.19.001 PRESTAZIONE DI SERVIZI - GESTIONE AUTOBOTTE	0,00	0,00	5.000,00	0,00	0,00	0,00	0,00	0,00	0,00	5.000,00
06	Ufficio tecnico	2.000,00	0,00	500,00	0,00	0,00	0,00	0,00	0,00	0,00	2.500,00
	Cap. 10106 Cod. 01.06.1 Pdc U.1.01.02.99.999 PERSONALE AREA TECNICA	2.000,00	0,00	500,00	0,00	0,00	0,00	0,00	0,00	0,00	2.500,00
11	Altri servizi generali	0,00	0,00	9.550,00	0,00	0,00	0,00	0,00	0,00	0,00	9.550,00
	Cap. 10108 Cod. 01.11.1 Pdc U.1.10.02.99.999 PERSONALE SERVIZI GENERALI	0,00	0,00	2.800,00	0,00	0,00	0,00	0,00	0,00	0,00	2.800,00
	Cap. 10111 Cod. 01.11.1 Pdc U.1.01.02.99.999 SICUREZZA NEI LUOGHI DI LAVORO	0,00	0,00	6.750,00	0,00	0,00	0,00	0,00	0,00	0,00	6.750,00
	TOTALE MISSIONE 1 - Servizi istituzionali e generali e di gestione	5.000,00	0,00	42.550,00	15.000,00	0,00	0,00	0,00	0,00	9.100,00	71.650,00
05	MISSIONE 5 - Tutela e valorizzazione dei beni e attività culturali										
02	Attività culturali e interventi diversi nel settore culturale	0,00	0,00	0,00	0,00	0,00	0,00	0,00	0,00	0,00	0,00
	Cap. 10502 Cod. 05.02.1 Pdc U.1.04.02.99.999 ACQUISTO BENI DI CONSUMO PER ATTIVITA' CULTURALI	0,00	0,00	0,00	0,00	0,00	0,00	0,00	0,00	0,00	0,00
	TOTALE MISSIONE 5 - Tutela e valorizzazione dei beni e attività culturali	0,00	0,00	0,00	0,00	0,00	0,00	0,00	0,00	0,00	0,00
06	MISSIONE 6 - Politiche giovanili, sport e tempo libero										
01	Sport e tempo libero	0,00	0,00	0,00	0,00	0,00	0,00	0,00	0,00	0,00	0,00

UNIONE DEI COMUNI COSTA ALESINA CITTA' METROPOLITANA DI MESSINA
 PROSPETTO DELLE SPESE DI BILANCIO PER MISSIONI, PROGRAMMI E MACROAGGREGATI
 SPESE CORRENTI - PREVISIONI DI COMPETENZA Esercizio finanziario 2024 Dettaglio Capitoli

MISSIONI E PROGRAMMI \ MACROAGGREGATI		Redditi da lavoro dipendente	Imposte e tasse a carico dell'ente	Acquisto di beni e servizi	Trasferimenti correnti	Trasferimenti di tributi (solo per le Regioni)	Fondi perequativi (solo per le Regioni)	Interessi passivi	Altre spese per redditi da capitale	Altre spese correnti	Totale
		101	102	103	104	105	106	107	108	109	100
	Cap. 10603 Cod. 06.01.1 Pdc U.I.04.02.99.999 ACQUISTO BENI DI CONSUMO - MANIFESTAZIONI SPORTIVE E RICREATIVE	0,00	0,00	0,00	0,00	0,00	0,00	0,00	0,00	0,00	0,00
	TOTALE MISSIONE 6 - Politiche giovanili, sport e tempo libero	0,00	0,00	0,00	0,00	0,00	0,00	0,00	0,00	0,00	0,00
07	MISSIONE 7 - Turismo										
01	Sviluppo e valorizzazione del turismo	0,00	0,00	0,00	0,00	0,00	0,00	0,00	0,00	0,00	0,00
	Cap. 10704 Cod. 07.01.1 Pdc U.I.03.02.99.999 ACQUISTO BENI DI CONSUMO - SERVIZI TURISTICI	0,00	0,00	0,00	0,00	0,00	0,00	0,00	0,00	0,00	0,00
	Cap. 10702 Cod. 07.01.1 Pdc U.I.04.04.99.999 ACQUISTO BENI DI CONSUMO - MANIFESTAZIONI TURISTICHE	0,00	0,00	0,00	0,00	0,00	0,00	0,00	0,00	0,00	0,00
	TOTALE MISSIONE 7 - Turismo	0,00	0,00	0,00	0,00	0,00	0,00	0,00	0,00	0,00	0,00
08	MISSIONE 8 - Assetto del territorio ed edilizia abitativa										
01	Urbanistica e assetto del territorio	0,00	0,00	0,00	0,00	0,00	0,00	0,00	0,00	0,00	0,00
	Cap. 10901 Cod. 08.01.1 Pdc U.I.03.02.99.999 ACQUISTO BENI DI CONSUMO - URBANISTICA E GESTIONE DEL TERRITORIO	0,00	0,00	0,00	0,00	0,00	0,00	0,00	0,00	0,00	0,00
	TOTALE MISSIONE 8 - Assetto del territorio ed edilizia abitativa	0,00	0,00	0,00	0,00	0,00	0,00	0,00	0,00	0,00	0,00
09	MISSIONE 9 - Sviluppo sostenibile e tutela del territorio e dell'ambiente										
02	Tutela, valorizzazione e recupero ambientale	0,00	0,00	0,00	0,00	0,00	0,00	0,00	0,00	0,00	0,00
	Cap. 10905 Cod. 09.02.1 Pdc U.I.03.02.99.999 PRESTAZIONI DI SERVIZI - PARCHI E SERVIZI PER LA TUTELA AMBIENTALE - TUSA	0,00	0,00	0,00	0,00	0,00	0,00	0,00	0,00	0,00	0,00
	TOTALE MISSIONE 9 - Sviluppo sostenibile e tutela del territorio e dell'ambiente	0,00	0,00	0,00	0,00	0,00	0,00	0,00	0,00	0,00	0,00
10	MISSIONE 10 - Trasporti e diritto alla mobilità										
05	Viabilità e infrastrutture stradali	0,00	0,00	0,00	0,00	0,00	0,00	0,00	0,00	0,00	0,00
	Cap. 10801 Cod. 10.05.1 Pdc U.I.03.02.99.999 ACQUISTO BENI DI CONSUMO - VIABILITA'	0,00	0,00	0,00	0,00	0,00	0,00	0,00	0,00	0,00	0,00
	TOTALE MISSIONE 10 - Trasporti e diritto alla mobilità	0,00	0,00	0,00	0,00	0,00	0,00	0,00	0,00	0,00	0,00
11	MISSIONE 11 - Saccosco elvico										

UNIONE DEI COMUNI COSTAALESINA CITTA' METROPOLITANA DI MESSINA
 PROSPETTO DELLE SPESE DI BILANCIO PER MISSIONI, PROGRAMMI E MACROAGGREGATI
 SPESE CORRENTI - PREVISIONI DI COMPETENZA Esercizio finanziario 2024 Dettaglio Capitoli

MISSIONI E PROGRAMMI / MACROAGGREGATI		Redditi da lavoro dipendente	Imposte e tasse a carico dell'ente	Acquisto di beni e servizi	Trasferimenti correnti	Trasferimenti di tributi (solo per le Regioni)	Fondi perequativi (solo per le Regioni)	Interessi passivi	Altre spese per redditi da capitale	Altre spese correnti	Totale
		101	102	103	104	105	106	107	108	109	100
01	Sistema di protezione civile Cap. 10903 Cod. 11.01.1 Pdc U.1.04.02.99.999 ACQUISTO BENI DI CONSUMO - PROTEZIONE CIVILE	0,00	0,00	0,00	0,00	0,00	0,00	0,00	0,00	0,00	0,00
	Cap. 10904 Cod. 11.01.1 Pdc U.1.03.01.02.999 ACQUISTO BENI DI CONSUMO - ALTOBOTTE	0,00	0,00	0,00	0,00	0,00	0,00	0,00	0,00	0,00	0,00
	TOTALE MISSIONE 11 - Soccorso civile	0,00	0,00	0,00	0,00	0,00	0,00	0,00	0,00	0,00	0,00
12	MISSIONE 11 - Diritti sociali, politiche sociali e famiglia										
05	Interventi per le famiglie Cap. 11004 Cod. 12.05.1 Pdc U.1.03.02.99.999 PRESTAZIONI DI SERVIZI - ASSISTENZA E BENEFICENZA PUBBLICA	0,00	0,00	0,00	0,00	0,00	0,00	0,00	0,00	0,00	0,00
	TOTALE MISSIONE 11 - Diritti sociali, politiche sociali e famiglia	0,00	0,00	0,00	0,00	0,00	0,00	0,00	0,00	0,00	0,00
16	MISSIONE 16 - Agricoltura, politiche agroalimentari e pesca										
01	Sviluppo del settore agricolo e del sistema Agroalimentare Cap. 11601 Cod. 15.01.1 Pdc U.1.03.02.09.008 MANUTENZIONE ORDINARIA DI STRADE RURALI	0,00	0,00	0,00	0,00	0,00	0,00	0,00	0,00	0,00	0,00
	TOTALE MISSIONE 16 - Agricoltura, politiche agroalimentari e pesca	0,00	0,00	0,00	0,00	0,00	0,00	0,00	0,00	0,00	0,00
TOTALE GENERALE DELLE SPESE		3.000,00	0,00	42.550,00	15.000,00	0,00	0,00	0,00	0,00	3.100,00	71.650,00

TABELLA DIMOSTRATIVA DEL RISULTATO DI AMMINISTRAZIONE PRESUNTO

1) Determinazione del risultato di amministrazione presunto al 31/12/2023:		
+	Risultato di amministrazione iniziale dell'esercizio 2023	41.303,68
+	Fondo pluriennale vincolato iniziale dell'esercizio 2023	0,00
+	Entrate già accertate nell'esercizio 2023	44.500,00
-	Uscite già impegnate nell'esercizio 2023	43.259,34
-	Riduzione dei residui attivi già verificatesi nell'esercizio 2023	33.876,14
+	Incremento dei residui attivi già verificatesi nell'esercizio 2023	0,00
+	Riduzione dei residui passivi già verificatesi nell'esercizio 2023	16.157,34
=	Risultato di amministrazione dell'esercizio 2023 alla data di redazione del bilancio di previsione dell'anno 2024	24.825,54
+	Entrate che prevedo di accertare per il restante periodo dell'esercizio 2023	96.100,00
-	Spese che prevedo di impegnare per il restante periodo dell'esercizio 2023	98.340,66
-	Riduzione dei residui attivi presunta per il restante periodo dell'esercizio 2023	0,00
+	Incremento dei residui attivi presunto per il restante periodo dell'esercizio 2023	0,00
+	Riduzione dei residui passivi presunta per il restante periodo dell'esercizio 2023	0,00
-	Fondo pluriennale vincolato finale presunto dell'esercizio 2023	0,00
=	A) Risultato di amministrazione presunto al 31/12/2023	22.584,88
2) Composizione del risultato di amministrazione presunto al 31/12/2023 :		
Parte accantonata		
	Fondo crediti di dubbia esigibilità al 31/12 esercizio precedente	0,00
	Fondo anticipazioni liquidità	0,00
	Fondo perdite società partecipate	0,00
	Fondo contenzioso	0,00
	Altri accantonamenti	0,00
	B) Totale parte accantonata	0,00
Parte vincolata		
	Vincoli derivanti da leggi e dai principi contabili	0,00
	Vincoli derivanti da trasferimenti	0,00
	Vincoli derivanti dalla contrazione di mutui	0,00
	Vincoli formalmente attribuiti dall'ente	0,00
	Altri vincoli	0,00
	C) Totale parte vincolata	0,00
Parte destinata agli investimenti		
	D) Totale destinata agli investimenti	0,00
	E) Totale parte disponibile (E=A-B-C-D)	22.584,88
Se E è negativo, tale importo è iscritto tra le spese del bilancio di previsione come disavanzo da ripianare		
3) Utilizzo quote del risultato di amministrazione presunto al 31/12/N-1 previsto nel bilancio:		
Utilizzo quota accantonata	da consuntivo anno prec. o previa verifica di preconsuntivo - salvo l'utilizzo del FAL)	0,00
Utilizzo quota vincolata		0,00
Utilizzo quota destinata agli investimenti	(previa approvazione del rendiconto)	0,00
Utilizzo quota disponibile	(previa approvazione del rendiconto)	0,00
Totale utilizzo avanzo di amministrazione presunto		0,00

EQUILIBRI DI BILANCIO

EQUILIBRIO ECONOMICO-FINANZIARIO			COMPETENZA ANNO DI RIFERIMENTO DEL BILANCIO 2024	COMPETENZA ANNO 2025	COMPETENZA ANNO 2026
Fondo di cassa all'inizio dell'esercizio			0,00		
A) Fondo pluriennale vincolato di entrata per spese correnti	(+)		0,00	0,00	0,00
AA) Recupero disavanzo di amministrazione esercizio precedente	(-)		0,00	0,00	0,00
B) Entrate titoli 1.00 - 2.00 - 3.00	(+)		72.000,00	53.000,00	53.000,00
<i>di cui per estinzione anticipata di prestiti</i>			0,00	0,00	0,00
C) Entrate Titolo 4.02.06 - Contributi agli investimenti direttamente destinati al rimborso dei prestiti da amministrazioni pubbliche	(+)		0,00	0,00	0,00
D) Spese Titolo 1.00 - Spese correnti	(-)		72.000,00	53.000,00	53.000,00
di cui:					
<i>- fondo pluriennale vincolato</i>			0,00	0,00	0,00
<i>- fondo crediti di dubbia esigibilità</i>			0,00	0,00	0,00
E) Spese Titolo 2.04 - Altri trasferimenti in conto capitale	(-)		0,00	0,00	0,00
F) Spese Titolo 4.00 - Quote di capitale amn.to dei mutui e prestiti obbligazionari	(-)		0,00	0,00	0,00
<i>di cui per estinzione anticipata di prestiti</i>			0,00	0,00	0,00
<i>di cui fondo anticipazioni di liquidità</i>			0,00	0,00	0,00
G) Somma finale (G=A-AA+B+C-D-E-F)			0,00	0,00	0,00
ALTRE POSTE DIFFERENZIALI, PER ECCEZIONI PREVISTE DA NORME DI LEGGE, CHE HANNO EFFETTO SULL'EQUILIBRIO EX ARTICOLO 162, COMMA 6, DEL TESTO UNICO DELLE LEGGI SULL'ORDINAMENTO DEGLI ENTI LOCALI					
H) Utilizzo risultato di amministrazione presunto per spese correnti e rimborso dei prestiti (2)	(+)		0,00	0,00	0,00
<i>di cui per estinzione anticipata di prestiti</i>			0,00		
I) Entrate di parte capitale destinate a spese correnti in base a specifiche disposizioni di legge o dei principi contabili	(+)		0,00	0,00	0,00
<i>di cui per estinzione anticipata di prestiti</i>			0,00	0,00	0,00
L) Entrate di parte corrente destinate a spese di investimento in base a specifiche disposizioni di legge o dei principi contabili	(-)		0,00	0,00	0,00
M) Entrate da accensione di prestiti destinate a estinzione anticipata dei prestiti	(+)		0,00	0,00	0,00
EQUILIBRIO DI PARTE CORRENTE (3) O=G+H+I-L+M			0,00	0,00	0,00

CITTA' METROPOLITANA DI MESSINA

BILANCIO DI PREVISIONE ANNO 2024

EQUILIBRI DI BILANCIO

EQUILIBRIO ECONOMICO-FINANZIARIO		COMPETENZA ANNO DI RIFERIMENTO DEL BILANCIO 2024	COMPETENZA ANNO 2025	COMPETENZA ANNO 2026
P) Utilizzo risultato di amministrazione presunto per spese di investimento (2)	(+)	0,00		
Q) Fondo pluriennale vincolato di entrata per spese in conto capitale	(+)	0,00	0,00	0,00
R) Entrate Titoli 4.00-5.00-6.00	(+)	89.300,00	0,00	0,00
C) Entrate Titolo 4.02.06 - Contributi agli investimenti direttamente destinati al rimborso dei prestiti da amministrazioni pubbliche	(-)	0,00	0,00	0,00
I) Entrate di parte capitale destinate a spese correnti in base a specifiche disposizioni di legge o dei principi contabili	(-)	0,00	0,00	0,00
S1) Entrate Titolo 5.02 per Riscossioni di crediti di breve termine	(-)	0,00	0,00	0,00
S2) Entrate Titolo 5.03 per Riscossioni di crediti di medio-lungo termine	(-)	0,00	0,00	0,00
T) Entrate Titolo 5.04 relative a Altre entrate per riduzioni di attività finanziaria	(-)	0,00	0,00	0,00
L) Entrate di parte corrente destinate a spese di investimento in base a specifiche disposizioni di legge o dei principi contabili	(+)	0,00	0,00	0,00
M) Entrate da accensione di prestiti destinate a estinzione anticipata dei prestiti	(-)	0,00	0,00	0,00
U) Spese Titolo 2.00 - Spese in conto capitale	(-)	89.300,00	0,00	0,00
<i>di cui fondo pluriennale vincolato di spesa</i>		0,00	0,00	0,00
V) Spese Titolo 3.01 per Acquisizioni di attività finanziarie	(-)	0,00	0,00	0,00
E) Spese Titolo 2.04 - Altri trasferimenti in conto capitale	(+)	0,00	0,00	0,00
EQUILIBRIO DI PARTE CAPITALE Z = P+Q+R-C-I-S1-S2-T+L-M-U-V+E		0,00	0,00	0,00

EQUILIBRI DI BILANCIO

EQUILIBRIO ECONOMICO-FINANZIARIO		COMPETENZA ANNO DI RIFERIMENTO DEL BILANCIO 2024	COMPETENZA ANNO 2025	COMPETENZA ANNO 2026
S1) Entrate Titolo 5.02 per Riscossioni di crediti di breve termine	(+)	0,00	0,00	0,00
S2) Entrate Titolo 5.03 per Riscossioni di crediti di medio-lungo termine	(+)	0,00	0,00	0,00
T) Entrate Titolo 5.04 relative a Altre entrate per riduzioni di attività finanziaria	(+)	0,00	0,00	0,00
X1) Spese Titolo 3.02 per Concessioni di crediti di breve termine	(-)	0,00	0,00	0,00
X2) Spese Titolo 3.03, per Concessioni di crediti di medio-lungo termine	(-)	0,00	0,00	0,00
Y) Spese Titolo 3.04 per Altre spese per acquisizioni di attività finanziarie	(-)	0,00	0,00	0,00
EQUILIBRIO FINALE W = O+Z+S1+S2+T-X1-X2-Y		0,00	0,00	0,00

Saldo corrente ai fini della copertura degli investimenti pluriennali (4) :

Equilibrio di parte corrente (O)		0,00	0,00	0,00
Utilizzo risultato di amministrazione presunto per il finanziamento di spese correnti e del rimborso prestiti (H) al netto del fondo anticipazione liquidità	(-)	0,00	0,00	0,00
Equilibrio di parte corrente ai fini della copertura degli investimenti pluriennali.		0,00	0,00	0,00

C) Si tratta delle entrate in conto capitale relative ai soli contributi agli investimenti destinati al rimborso prestiti corrispondenti alla voce del piano dei conti finanziario con codifica E.4.02.06.00.000.

E) Si tratta delle spese del titolo 2 per trasferimenti in conto capitale corrispondenti alla voce del piano dei conti finanziario con codifica U.2.04.00.00.000.

S1) Si tratta delle entrate del titolo 5 limitatamente alle riscossione crediti di breve termine corrispondenti alla voce del piano dei conti finanziario con codifica E.5.02.00.00.000.

S2) Si tratta delle entrate del titolo 5 limitatamente alle riscossione crediti di medio-lungo termine corrispondenti alla voce del piano dei conti finanziario con codifica E.5.03.00.00.000.

T) Si tratta delle entrate del titolo 5 limitatamente alle altre entrate per riduzione di attività finanziarie corrispondenti alla voce del piano dei conti finanziario con codifica E.5.03.00.00.000.

X1) Si tratta delle spese del titolo 3 limitatamente alle concessione crediti di breve termine corrispondenti alla voce del piano dei conti finanziario con codifica U.3.02.00.00.000.

X2) Si tratta delle spese del titolo 3 limitatamente alle concessione crediti di medio-lungo termine corrispondenti alla voce del piano dei conti finanziario con codifica U.3.03.00.00.000.

Y) Si tratta delle spese del titolo 3 limitatamente alle altre spese per acquisizioni di attività finanziarie corrispondenti alla voce del piano dei conti finanziario con codifica U.3.03.00.00.000.

(1) Indicare gli anni di riferimento N, N+1 e N+2.

(2) In sede di approvazione del bilancio di previsione è consentito l'utilizzo della sola quota vincolata del risultato di amministrazione presunto. Nel corso dell'esercizio è consentito l'utilizzo anche della quota accantonata se il bilancio è deliberato a seguito dell'approvazione del prospetto concernente il risultato di amministrazione presunto dell'anno precedente aggiornato sulla base di un pre-consuntivo dell'esercizio precedente. E' consentito l'utilizzo anche della quota destinata agli investimenti e della quota libera del risultato di amministrazione dell'anno precedente se il bilancio (o la variazione di bilancio) è deliberato a seguito dell'approvazione del rendiconto dell'anno precedente.

(3) La somma algebrica finale non può essere inferiore a zero per il rispetto della disposizione di cui all'articolo 162 del testo unico delle leggi sull'ordinamento degli enti locali.

(4) Con riferimento a ciascun esercizio, il saldo positivo dell'equilibrio di parte corrente in termini di competenza finanziaria può costituire copertura agli investimenti imputati agli esercizi successivi per un importo non superiore al minore valore tra la media dei saldi di parte corrente in termini di competenza e la media dei saldi di parte corrente in termini di cassa registrati negli ultimi tre esercizi rendicontati, se sempre positivi, determinati al netto dell'utilizzo dell'avanzo di amministrazione, del fondo di cassa, e delle

Allegato G) - Parametri comuni

TABELLA DEI PARAMETRI OBIETTIVI PER COMUNI AI FINI DELL'ACCERTAMENTO DELLA CONDIZIONE DI ENTE STRUTTURALMENTE DEFICITARIO

UNIONE DEI COMUNI COSTA' ALESINA

PROVINCIA ME

P1	Indicatore 1.1 (Incidenza spese rigide - ripiano disavanzo, personale e debito - su entrate correnti) maggiore del 48%	SI	NO
P2	Indicatore 2.8 (Incidenza degli incassi delle entrate proprie sulle previsioni definitive di parte corrente) minore del 22%	SI	NO
P3	Indicatore 3.2 (Anticipazioni chiuse solo contabilmente) maggiore di 0	SI	NO
P4	Indicatore 10.3 (Sostenibilita' debiti finanziari) maggiore del 16%	SI	NO
P5	Indicatore 12.4 (Sostenibilita' disavanzo effettivamente a carico dell'esercizio) maggiore dell'1,20%	SI	NO
P6	Indicatore 13.1 (Debiti riconosciuti e finanziati) maggiore dell'1%	SI	NO
P7	[Indicatore 13.2 (Debiti in corso di riconoscimento) + Indicatore 13.3 (Debiti riconosciuti e in corso di finanziamento)] maggiore dello 0,60%	SI	NO
P8	Indicatore concernente l'effettiva capacita' di riscossione (riferito al totale delle entrate) minore del 47%	SI	NO

Gli enti locali che presentano almeno la metà dei parametri deficitari (la condizione "SI" identifica il parametro deficitario) sono strutturalmente deficitari ai sensi dell'articolo 242, comma 1, Tuel.

Sulla base dei parametri suindicati l'ente è da considerarsi in condizioni strutturalmente deficitarie	SI	NO
--	----	---------------

UNIONE DEI COMUNI
COSTA ALESINA

Nota Integrativa al Bilancio di Previsione

2024/2026

PREMESSA

Il Decreto Legislativo 23 giugno 2011 n. 118 e ss.mm.ii. ha introdotto un nuovo sistema contabile cosiddetto armonizzato avente la finalità di rendere i bilanci degli enti territoriali omogenei fra loro, anche ai fini del consolidamento con i bilanci delle amministrazioni pubbliche.

Le principali innovazioni introdotte dal nuovo sistema contabile sono:

- 1°) nuovi schemi di bilancio con una diversa struttura delle entrate e delle spese;
- 2°) previsione delle entrate e delle spese in termini di cassa per il primo esercizio di riferimento;
- 3°) diverse attribuzioni in termini di variazioni di bilancio;
- 4°) nuovi principi contabili, tra i quali quello della competenza finanziaria potenziata che comporta, tra l'altro, la costituzione obbligatoria secondo specifiche regole del Fondo Crediti di Dubbia Esigibilità (FCDE) e del Fondo Pluriennale Vincolato (FPV);
- 5°) previsione di nuovi piani dei conti integrati sia a livello finanziario che a livello economico-patrimoniale;
- 6°) nuovo Documento Unico di Programmazione DUP in sostituzione della Relazione Previsionale e Programmatica.

Tutte le predette innovazioni sono contenute nei nuovi principi contabili. In nuovi principi, consultabili sul sito appositamente predisposto dalla Ragioneria Generale dello Stato:

<http://www.rgs.mef.gov.it/VERSIONE-I/e-GOVERNME1/ARCONET/>

I principi sono in continua evoluzione e modifica.

Il principio contabile applicato concernente la programmazione di bilancio (Allegato 4/1) prevede, per gli enti che adottano la contabilità finanziaria potenziata, la stesura della Nota Integrativa al bilancio di previsione, ovvero una relazione esplicativa dei contenuti del bilancio.

La Nota integrativa vuole arricchire il bilancio di previsione di informazioni, integrandolo con dati quantitativi o esplicativi al fine di rendere maggiormente chiara e comprensiva la lettura dello stesso.

La Nota integrativa analizza alcuni dati illustrando le ipotesi assunte ed in particolare i criteri adottati nella determinazione dei valori del bilancio di previsione.

La nota integrativa al bilancio di previsione, presenta almeno i seguenti contenuti:

1. i criteri di valutazione adottati per la formulazione delle previsioni, con particolare riferimento agli stanziamenti riguardanti gli accantonamenti per le spese potenziali e al fondo crediti di dubbia esigibilità, dando illustrazione dei crediti per i quali non è previsto l'accantonamento a tale fondo;
2. l'elenco analitico delle quote vincolate e accantonate del risultato di amministrazione presunto al 31 dicembre dell'esercizio precedente, distinguendo i vincoli derivanti dalla legge e dai principi contabili, dai trasferimenti, da mutui e altri finanziamenti, vincoli formalmente attribuiti dall'ente;
3. l'elenco analitico degli utilizzi delle quote vincolate e accantonate del risultato di amministrazione presunto, distinguendo i vincoli derivanti dalla legge e dai principi contabili, dai trasferimenti, da mutui e altri finanziamenti, vincoli formalmente attribuiti dall'ente;

4. l'elenco degli interventi programmati per spese di investimento finanziati col ricorso al debito e con le risorse disponibili;
5. nel caso in cui gli stanziamenti riguardanti il fondo pluriennale vincolato comprendono anche investimenti ancora in corso di definizione, le cause che non hanno reso possibile porre in essere la programmazione necessaria alla definizione dei relativi cronoprogrammi;
6. l'elenco delle garanzie principali o sussidiarie prestate dall'ente a favore di enti e di altri soggetti ai sensi delle leggi vigenti;
7. gli oneri e gli impegni finanziari stimati e stanziati in bilancio, derivanti da contratti relativi a strumenti finanziari derivati o da contratti di finanziamento che includono una componente derivata;
8. l'elenco dei propri enti ed organismi strumentali, precisando che i relativi bilanci consuntivi sono consultabili nel proprio sito internet fermo restando quanto previsto per gli enti locali dall'articolo 172, comma 1, lettera a) del decreto legislativo 18 agosto 2000, n. 267;
9. l'elenco delle partecipazioni possedute con l'indicazione della relativa quota percentuale;
10. altre informazioni riguardanti le previsioni, richieste dalla legge o necessarie per l'interpretazione del bilancio.

Il progetto di bilancio 2024-2026 è stato redatto in base a quanto stabilito dal D.Lgs. n. 118/2011 e ss.mm.ii., utilizzando gli schemi di bilancio previsti dall'Allegato n. 9 del suddetto decreto.

Criteria di Valutazione

Criteria di valutazione adottati per la formulazione delle previsioni

La formulazione delle previsioni è stata effettuata, per ciò che concerne la spesa, adottando il criterio dello zero-base budgeting, tenendo conto delle spese sostenute in passato, delle spese obbligatorie, di quelle consolidate e di quelle derivanti da obbligazioni già assunte in esercizi precedenti. Analogamente, per la parte entrata, l'osservazione delle risultanze degli esercizi precedenti è stata alla base delle previsioni ovviamente tenendo conto delle possibili variazioni e di quelle conseguenti dalla manovra di bilancio. Al Bilancio di previsione 2024-2026 sono stati applicati i principi generali sanciti dal D.LGS. 118/2011 che per comodità di elenco sintetico:

1. Principio dell'annualità
2. Principio dell'unità
3. Principio dell'universalità
4. Principio dell'integrità
5. Principio della veridicità, attendibilità, correttezza, e comprensibilità
6. Principio della significatività e rilevanza
7. Principio della flessibilità
8. Principio della congruità
9. Principio della prudenza
10. Principio della coerenza
11. Principio della continuità e della costanza
12. Principio della comparabilità e della verificabilità
13. Principio della neutralità
14. Principio della pubblicità
15. Principio dell'equilibrio di bilancio
16. Principio della competenza finanziaria
17. Principio della competenza economica
18. Principio della prevalenza della sostanza sulla forma

TABELLA DIMOSTRATIVA DEL RISULTATO DI AMMINISTRAZIONE PRESUNTO

1) Determinazione del risultato di amministrazione presunto al 31/12/2023:		
+	Risultato di amministrazione iniziale dell'esercizio 2023	41.303,68
+	Fondo pluriennale vincolato iniziale dell'esercizio 2023	0,00
+	Entrate già accertate nell'esercizio 2023	44.500,00
-	Uscite già impegnate nell'esercizio 2023	43.259,34
-	Riduzione dei residui attivi già verificatesi nell'esercizio 2023	33.876,14
+	Incremento dei residui attivi già verificatesi nell'esercizio 2023	0,00
+	Riduzione dei residui passivi già verificatesi nell'esercizio 2023	16.157,34
=	Risultato di amministrazione dell'esercizio 2023 alla data di redazione del bilancio di previsione dell'anno 2024	24.825,54
+	Entrate che prevedo di accertare per il restante periodo dell'esercizio 2023	96.100,00
-	Spese che prevedo di impegnare per il restante periodo dell'esercizio 2023	98.340,66
-	Riduzione dei residui attivi presunta per il restante periodo dell'esercizio 2023	0,00
+	Incremento dei residui attivi presunto per il restante periodo dell'esercizio 2023	0,00
+	Riduzione dei residui passivi presunta per il restante periodo dell'esercizio 2023	0,00
-	Fondo pluriennale vincolato finale presunto dell'esercizio 2023	0,00
=	A) Risultato di amministrazione presunto al 31/12/2023	22.584,88
2) Composizione del risultato di amministrazione presunto al 31/12/2023 :		
Parte accantonata		
	Fondo crediti di dubbia esigibilità al 31/12 esercizio precedente	0,00
	Fondo anticipazioni liquidità	0,00
	Fondo perdite società partecipate	0,00
	Fondo contenzioso	0,00
	Altri accantonamenti	0,00
	B) Totale parte accantonata	0,00
Parte vincolata		
	Vincoli derivanti da leggi e dai principi contabili	0,00
	Vincoli derivanti da trasferimenti	0,00
	Vincoli derivanti dalla contrazione di mutui	0,00
	Vincoli formalmente attribuiti dall'ente	0,00
	Altri vincoli	0,00
	C) Totale parte vincolata	0,00
Parte destinata agli investimenti		0,00
	D) Totale destinata agli investimenti	0,00
	E) Totale parte disponibile (E=A-B-C-D)	22.584,88
Se E è negativo, tale importo è iscritto tra le spese del bilancio di previsione come disavanzo da ripianare		
3) Utilizzo quote del risultato di amministrazione presunto al 31/12/2023 previsto nel bilancio:		
Utilizzo quota accantonata	da consuntivo anno prec. o previa verifica di preconsuntivo - salvo l'utilizzo del FAL)	0,00
Utilizzo quota vincolata		0,00
Utilizzo quota destinata agli investimenti	(previa approvazione del rendiconto)	0,00
in	previa approvazione del rendiconto)	0,00
Utilizzo quota disponibile	(p	
	Totale utilizzo avanzo di amministrazione presunto	0,00

Riepilogo Generale

Il bilancio di previsione espone separatamente l'andamento delle entrate e delle spese riferite ad un orizzonte temporale di almeno un triennio, definito in base alla legislazione statale e regionale vigente e al documento di programmazione dell'ente, ed è elaborato in termini di competenza finanziaria e di cassa con riferimento al primo esercizio e in termini di competenza finanziaria per gli esercizi successivi.

Le entrate del bilancio di previsione sono classificate in titoli e tipologie, secondo le modalità individuate dal glossario del piano dei conti per le voci corrispondenti.

Le spese del bilancio di previsione sono classificate in missioni e programmi secondo le modalità individuate dal glossario delle missioni e dei programmi.

I titoli e le tipologie, le missioni e i programmi che presentano importi pari a 0 possono non essere indicati nel bilancio.

I programmi di spesa sono articolati nei seguenti titoli di spesa che, se presentano importo pari a 0, possono non essere indicati nel bilancio:

<i>TITOLO 1</i>	<i>SPESE CORRENTI</i>
<i>TITOLO 2</i>	<i>SPESE IN CONTO CAPITALE</i>
<i>TITOLO 3</i>	<i>SPESE PER INCREMENTO DI ATTIVITA' FINANZIARIE</i>
<i>TITOLO 4</i>	<i>RIMBORSO DI PRESTITI.</i>

Solo per la missione 60 "Anticipazioni finanziarie" e per la missione 99 "Servizi per conto terzi", possono essere previsti anche i seguenti titoli:

<i>TITOLO 5</i>	<i>CHIUSURA ANTICIPAZIONI DA ISTITUTO TESORIERE/CASSIERE</i>
<i>TITOLO 7</i>	<i>SPESE PER CONTO TERZI E PARTITE DI GIRO.</i>

Per ciascuna unità di voto, costituita dalla tipologia di entrata e dal programma di spesa, il bilancio di previsione indica:

- a) l'ammontare presunto dei residui attivi o passivi alla chiusura dell'esercizio precedente a quello del triennio cui il bilancio si riferisce;
- b) l'importo definitivo delle previsioni di competenza e di cassa dell'anno precedente il triennio cui si riferisce il bilancio, risultanti alla data di elaborazione del bilancio di previsione.
- c) l'ammontare delle entrate che si prevede di accertare o delle spese di cui autorizza l'impegno in ciascuno degli esercizi cui il bilancio si riferisce;
- d) l'ammontare delle entrate che si prevede di riscuotere e delle spese di cui si autorizza il pagamento nel primo esercizio del triennio, senza distinzioni tra riscossioni e pagamenti in conto competenza e in conto residui.

RIEPILOGO GENERALE ENTRATE PER TITOLI

TITOLO TIPOLOGIA	DENOMINAZIONE	RESIDUI PRESUNTI AL TERMINI DEL 2023		PREVISIONI DEFINITIVE DEL 2023	PREVISIONI DEFINITIVE		
					Previsioni dell'anno 2024	Previsioni dell'anno 2025	Previsioni dell'anno 2026
	Fondo pluriennale vincolato per spese correnti (1)		previsione di competenza	0,00	0,00	0,00	0,00
	Fondo pluriennale vincolato per spese in conto capitale (1)		previsione di competenza	0,00	0,00	0,00	0,00
	Utilizzo avanzo di Amministrazione		previsione di competenza	1.000,00	0,00	0,00	0,00
	- di cui avanzo vincolato utilizzato anticipatamente (2)		previsione di competenza	0,00	0,00	0,00	0,00
	Fondo di Cassa all'inizio dell'esercizio di riferimento		previsione di cassa	0,00	0,00		
TITOLO 1	ENTRATE CORRENTI DI NATURA TRIBUTARIA, CONTRIBUTIVA E PEREQUATIVA	0,00	previsione di competenza	0,00	0,00	0,00	0,00
			previsione di cassa	0,00	0,00		
TITOLO 2	TRASFERIMENTI CORRENTI	0,00	previsione di competenza	76.100,00	72.000,00	53.000,00	53.000,00
			previsione di cassa	0,00	72.000,00		
TITOLO 3	ENTRATE EXTRIBUTARIE	0,00	previsione di competenza	1.500,00	0,00	0,00	0,00
			previsione di cassa	0,00	500,00		
TITOLO 4	ENTRATE IN CONTO CAPITALE	0,00	previsione di competenza	0,00	89.300,00	0,00	0,00
			previsione di cassa	0,00	89.300,00		
TITOLO 5	ENTRATE DA RIDUZIONE DI ATTIVITA' FINANZIARIE	0,00	previsione di competenza	0,00	0,00	0,00	0,00
			previsione di cassa	0,00	0,00		
TITOLO 6	ACCESSIONE PRESTITI	0,00	previsione di competenza	0,00	0,00	0,00	0,00
			previsione di cassa	0,00	0,00		
TITOLO 7	ANTICIPAZIONI DA ISTITUTO TESORIERE/CASHIERE	0,00	previsione di competenza	0,00	0,00	0,00	0,00
			previsione di cassa	0,00	0,00		
TITOLO 8	ENTRATE PER CONTO TERZI E PARTITE DI GIRO	0,00	previsione di competenza	63.000,00	140.000,00	140.000,00	140.000,00
			previsione di cassa	0,00	140.000,00		
TOTALE TITOLI		0,00	previsione di competenza	140.600,00	301.300,00	193.000,00	193.000,00
			previsione di cassa	0,00	301.800,00		
TOT. GEN. ENTRATE		0,00	previsione di competenza	141.600,00	301.300,00	193.000,00	193.000,00
			previsione di cassa	0,00	301.800,00		

RIEPILOGO GENERALE DELLE SPESE PER TITOLI

TITOLO	DENOMINAZIONE	RESIDUI PRESUNTI AL TERMINE DEL 2023	PREVISIONI DEFINITIVE DEL 2023	PREVISIONI DELL'ANNO 2024		
				PREVISIONI DELL'ANNO 2024	PREVISIONI DELL'ANNO 2025	PREVISIONI DELL'ANNO 2026
	DISAVANZO DI AMMINISTRAZIONE		0,00	0,00	0,00	0,00
TITOLO 1	SPESE CORRENTI	0,00	78.600,00	72.000,00	53.000,00	53.000,00
	previdone di competenza					
	di cui già impegnato *			0,00	0,00	0,00
	di cui fondo pluriennale vincolato		0,00	0,00	0,00	0,00
	previdone di cassa		0,00	72.000,00		
TITOLO 2	SPESE IN CONTO CAPITALE	0,00	0,00	89.300,00	0,00	0,00
	previdone di competenza					
	di cui già impegnato *			0,00	0,00	0,00
	di cui fondo pluriennale vincolato		0,00	0,00	0,00	0,00
	previdone di cassa		0,00	89.300,00		
TITOLO 3	Rimborso di prestiti	0,00	0,00	0,00	0,00	0,00
	previdone di competenza					
	di cui già impegnato *			0,00	0,00	0,00
	di cui fondo pluriennale vincolato		0,00	0,00	0,00	0,00
	previdone di cassa		0,00	0,00		
TITOLO 7	SPESE PER CONTO TERZI E PARTITE DI GIRO	0,00	63.000,00	140.000,00	140.000,00	140.000,00
	previdone di competenza					
	di cui già impegnato *			0,00	0,00	0,00
	di cui fondo pluriennale vincolato		0,00	0,00	0,00	0,00
	previdone di cassa		0,00	140.000,00		
	TOTALE TITOLI	0,00	141.600,00	301.300,00	193.000,00	193.000,00
	previdone di competenza					
	di cui già impegnato *			0,00	0,00	0,00
	di cui fondo pluriennale vincolato		0,00	0,00	0,00	0,00
	previdone di cassa		0,00	301.300,00		
	TOTALE GENERALE DELLE SPESE	0,00	141.600,00	301.300,00	193.000,00	193.000,00
	previdone di competenza					
	di cui già impegnato *			0,00	0,00	0,00
	di cui fondo pluriennale vincolato		0,00	0,00	0,00	0,00
	previdone di cassa		0,00	301.300,00		

QUADRO GENERALE RIASSUNTIVO TRIENNIO 2024 - 2026

ENTRATE	CASSA ANNO DI RIFERIMENTO DEL BILANCIO 2024	COMPETENZA ANNO DI RIFERIMENTO DEL BILANCIO 2024	2025	2026	SPESA	CASSA ANNO DI RIFERIMENTO DEL BILANCIO 2024	COMPETENZA ANNO DI RIFERIMENTO DEL BILANCIO 2024	2025	2026
Fondo di cassa presunto all'inizio dell'esercizio	0,00								
Utilizzo avanzo presunto di amministrazione di cui Utilizzo Fondo partecipazioni di liquidità		0,00	0,00	0,00	Disavanzo di amministrazione (1)		0,00	0,00	0,00
Fondo pluriennale vincolato		0,00	0,00	0,00					
Titolo 1 - Entrate correnti di natura tributaria	0,00	0,00	0,00	0,00	Titolo 1 - Spese correnti	72.000,00	72.000,00	53.000,00	53.000,00
					- di cui fondo pluriennale vincolato	0,00	0,00	0,00	0,00
Titolo 2 - Trasferimenti correnti	72.000,00	72.000,00	53.000,00	53.000,00					
Titolo 3 - Entrate extratributarie	50,00	0,00	0,00	0,00					
Titolo 4 - Entrate in conto capitale	89.300,00	89.300,00	0,00	0,00	Titolo 2 - Spese in conto capitale	89.300,00	89.300,00	0,00	0,00
					- di cui fondo pluriennale vincolato	0,00	0,00	0,00	0,00
Titolo 5 - Entrate da riduzione di attività finanziarie	0,00	0,00	0,00	0,00	Titolo 3 - Spese per incremento di attività finanziarie	0,00	0,00	0,00	0,00
					- di cui fondo pluriennale vincolato	0,00	0,00	0,00	0,00
Totale entrate finali	161.300,00	161.300,00	53.000,00	53.000,00	Totale spese finali	161.300,00	161.300,00	53.000,00	53.000,00
Titolo 6 - Accensione di prestiti	0,00	0,00	0,00	0,00	Titolo 4 - Rimborso di prestiti	0,00	0,00	0,00	0,00
					- di cui Fondo anticipazioni di liquidità	0,00	0,00	0,00	0,00
Titolo 7 - Anticipazioni da Istituto tesoriere/cassiere	0,00	0,00	0,00	0,00	Titolo 5 - Chiusura Anticipazioni da Istituto tesoriere/cassiere	0,00	0,00	0,00	0,00
Titolo 9 - Entrate per conto di terzi e partite di giro	140.000,00	140.000,00	140.000,00	140.000,00	Titolo 7 - Spese per conto terzi e partite di giro	140.000,00	140.000,00	140.000,00	140.000,00
Totale	301.300,00	301.300,00	193.000,00	193.000,00	Totale	301.300,00	301.300,00	193.000,00	193.000,00
TOTALE COMPLESSIVO ENTRATE	301.300,00	301.300,00	193.000,00	193.000,00	TOTALE COMPLESSIVO SPESE	301.300,00	301.300,00	193.000,00	193.000,00
Fondo di cassa finale presunto	500,00								

(1) Corrisponde alla prima voce del conto del bilancio

Equilibri di Bilancio

Il prospetto degli equilibri di bilancio consente di verificare gli equilibri interni al bilancio di previsione per ciascuno degli esercizi in cui è articolato.

Infatti, il bilancio di previsione, oltre ad essere deliberato in pareggio finanziario di competenza tra tutte le entrate e le spese, comprensivo dell'utilizzo dell'avanzo di amministrazione o del recupero del disavanzo di amministrazione e degli utilizzi del fondo pluriennale vincolato, e a garantire un fondo di cassa finale non negativo, deve prevedere i seguenti equilibri fondamentali:

L'equilibrio di parte corrente in termini di competenza finanziaria tra le spese correnti incrementate dalle spese per trasferimenti in c/capitale e dalle quote di capitale delle rate di ammortamento dei mutui e degli altri prestiti, con l'esclusione dei rimborsi anticipati, e le entrate correnti, costituite dai primi tre titoli dell'entrata, incrementate dai contributi destinati al rimborso dei prestiti, dal fondo pluriennale vincolato di parte corrente e dall'utilizzo dell'avanzo di competenza di parte corrente. All'equilibrio di parte corrente concorrono anche le entrate in conto capitale destinate al finanziamento di spese correnti in base a specifiche disposizioni di legge o dei principi contabili e l'eventuale saldo negativo delle partite finanziarie. Al riguardo si segnala che l'equilibrio delle partite finanziarie, determinato dalle operazioni di acquisto/alienazione di titoli obbligazionari e di concessione/riscossione crediti, a seguito dell'adozione del cd. principio della competenza finanziaria potenziata non è più automaticamente garantito. Nel caso di concessioni di crediti o altri incrementi delle attività finanziarie di importo superiore rispetto alle riduzioni di attività finanziarie esigibili nel medesimo esercizio, il saldo negativo deve essere finanziato da risorse correnti. Pertanto, il saldo negativo delle partite finanziarie concorre all'equilibrio di parte corrente. Invece, l'eventuale saldo positivo delle attività finanziarie, è destinato al rimborso anticipato dei prestiti e al finanziamento degli investimenti, determinando, per la quota destinata agli investimenti, necessariamente un saldo positivo dell'equilibrio di parte corrente. Considerato che le concessioni crediti degli enti locali sono costituite solo da anticipazioni di liquidità che, per loro natura sono chiuse entro l'anno, il problema dell'equilibrio delle partite finanziarie riguarda soprattutto le regioni che concedono crediti per finanziare investimenti, il cui prospetto degli equilibri dedica un'apposita sezione anche alle partite finanziarie. **In occasione di variazioni di bilancio che modificano la previsione del margine corrente è possibile variare anche il prospetto degli equilibri allegato al bilancio di previsione, al fine di consentire le attestazioni di copertura finanziaria di provvedimenti che comportano impegni per investimenti.**

L'equilibrio in conto capitale in termini di competenza finanziaria, tra le spese di investimento e tutte le risorse acquisite per il loro finanziamento, costituite dalle entrate in conto capitale, dall'accensione di prestiti, dal fondo pluriennale vincolato in c/capitale, dall'utilizzo dell'avanzo di competenza in c/capitale, e da quelle risorse di parte corrente destinate agli investimenti dalla legge o dai principi contabili.

Equilibrio di parte Corrente

L'Equilibrio di parte corrente in termini di competenza finanziaria è l'equilibrio tra le spese correnti incrementate dalle spese per trasferimenti in c/capitale e dalle quote di capitale delle rate di ammortamento dei mutui e degli altri prestiti, con l'esclusione dei rimborsi anticipati, e le entrate correnti, costituite dai primi tre titoli dell'entrata, incrementate dai contributi destinati al rimborso dei prestiti, dal fondo pluriennale vincolato di parte corrente e dall'utilizzo dell'avanzo di competenza di parte corrente. All'equilibrio di parte corrente concorrono anche le entrate in conto capitale destinate al finanziamento di spese correnti in base a specifiche disposizioni di legge o dei principi contabili e l'eventuale saldo negativo delle partite finanziarie. Al riguardo si segnala che l'equilibrio delle partite finanziarie, determinato dalle operazioni di acquisto/alienazione di titoli obbligazionari e di concessione/riscossione crediti, a seguito dell'adozione del cd. principio della competenza finanziaria potenziata non è più automaticamente garantito. Nel caso di concessioni di crediti o altri incrementi delle attività finanziarie di importo superiore rispetto alle riduzioni di attività finanziarie esigibili nel medesimo esercizio, il saldo negativo deve essere finanziato da risorse correnti. Pertanto, il saldo negativo delle partite finanziarie concorre all'equilibrio di parte corrente. Invece, l'eventuale saldo positivo delle attività finanziarie, è destinato al rimborso anticipato dei prestiti e al finanziamento degli investimenti, determinando, per la quota destinata agli investimenti, necessariamente un saldo positivo dell'equilibrio di parte corrente. Considerato che le concessioni crediti degli enti locali sono costituite solo da anticipazioni di liquidità che, per loro natura sono chiuse entro l'anno, il problema dell'equilibrio delle partite finanziarie riguarda soprattutto le regioni che concedono crediti per finanziare investimenti, il cui prospetto degli equilibri dedica un'apposita sezione anche alle partite finanziarie. **In occasione di variazioni di bilancio che modificano la previsione del margine corrente è possibile variare anche il prospetto degli equilibri allegato al bilancio di previsione, al fine di consentire le attestazioni di copertura finanziaria di provvedimenti che comportano impegni per investimenti.**

EQUILIBRI DI BILANCIO Parte Corrente

EQUILIBRIO ECONOMICO-FINANZIARIO			COMPETENZ A ANNO DI RIFERIMENT O DEL BILANCIO 2024	COMPETENZ A ANNO 2025	COMPETENZ A ANNO 2026
Fondo di cassa all'inizio dell'esercizio			0,00		
A) Fondo pluriennale vincolato di entrata per spese correnti	(+)		0,00	0,00	0,00
AA) Recupero disavanzo di amministrazione esercizio precedente	(-)		0,00	0,00	0,00
B) Entrate titoli 1.00 - 2.00 - 3.00	(+)		72.000,00	53.000,00	53.000,00
<i>di cui per estinzione anticipata di prestiti</i>			0,00	0,00	0,00
C) Entrate Titolo 4.02.06 - Contributi agli investimenti direttamente destinati al rimborso dei prestiti da amministrazioni pubbliche	(+)		0,00	0,00	0,00
D) Spese Titolo 1.00 - Spese correnti	(-)		72.000,00	53.000,00	53.000,00
<i>di cui:</i>					
<i>- fondo pluriennale vincolato</i>			0,00	0,00	0,00
<i>- fondo crediti di dubbia esigibilità</i>			0,00	0,00	0,00
E) Spese Titolo 2.04 - Altri trasferimenti in conto capitale	(-)		0,00	0,00	0,00
F) Spese Titolo 4.00 - Quote di capitale ammortamento dei mutui e prestiti obbligazionari	(-)		0,00	0,00	0,00
<i>di cui per estinzione anticipata di prestiti</i>			0,00	0,00	0,00
<i>di cui Fondo anticipazioni di liquidità</i>			0,00	0,00	0,00
G) Somma finale (G=A-AA+B+C-D-E-F)			0,00	0,00	0,00
ALTRE POSTE DIFFERENZIALI, PER ECCEZIONI PREVISTE DA NORME DI LEGGE, CHE HANNO EFFETTO SULL'EQUILIBRIO EX ARTICOLO 162, COMMA 6, DEL TESTO UNICO DELLE LEGGI SULL'ORDINAMENTO DEGLI ENTI LOCALI					
H) Utilizzo risultato di amministrazione presunto per spese correnti e rimborso dei prestiti (2)	(+)		0,00	0,00	0,00
<i>di cui per estinzione anticipata di prestiti</i>			0,00		
I) Entrate di parte capitale destinate a spese correnti in base a specifiche disposizioni di legge o dei principi contabili	(+)		0,00	0,00	0,00
<i>di cui per estinzione anticipata di prestiti</i>			0,00	0,00	0,00
L) Entrate di parte corrente destinate a spese di investimento in base a specifiche disposizioni di legge o dei principi contabili	(-)		0,00	0,00	0,00
M) Entrate da accensione di prestiti destinate a estinzione anticipata dei prestiti	(+)		0,00	0,00	0,00
EQUILIBRIO DI PARTE CORRENTE (3) O=G+H+I-L+M			0,00	0,00	0,00

Equilibrio di Parte Capitale

L'equilibrio in conto capitale in termini di competenza finanziaria è l'equilibrio tra le spese di investimento e tutte le risorse acquisite per il loro finanziamento, costituite dalle entrate in conto capitale, dall'accensione di prestiti, dal fondo pluriennale vincolato in c/capitale, dall'utilizzo dell'avanzo di competenza in c/capitale, e da quelle risorse di parte corrente destinate agli investimenti dalla legge o dai principi contabili.

EQUILIBRI DI BILANCIO Parte Capitale

EQUILIBRIO ECONOMICO-FINANZIARIO			COMPETENZ A ANNO DI RIFERIMENT O DEL BILANCIO 2024	COMPETENZ A ANNO 2025	COMPETENZ A ANNO 2026
P) Utilizzo risultato di amministrazione presunto per spese di investimento (2)	(+)		0,00		
Q) Fondo pluriennale vincolato di entrata per spese in conto capitale	(+)		0,00	0,00	0,00
R) Entrate Titoli 4.00-5.00-6.00	(+)		89.300,00	0,00	0,00
C) Entrate Titolo 4.02.06 - Contributagli investimenti direttamente destinati al rimborso dei prestiti da amministrazioni pubbliche	(-)		0,00	0,00	0,00
D) Entrate di parte capitale destinate a spese correnti in base a specifiche disposizioni di legge o dei principi contabili	(-)		0,00	0,00	0,00
S1) Entrate Titolo 5.02 per Riscossioni di crediti di breve termine	(-)		0,00	0,00	0,00
S2) Entrate Titolo 5.03 per Riscossioni di crediti di medio-lungo termine	(-)		0,00	0,00	0,00
T) Entrate Titolo 5.04 relative a Altre entrate per riduzioni di attività finanziaria	(-)		0,00	0,00	0,00
I) Entrate di parte corrente destinate a spese di investimento in base a specifiche disposizioni di legge o dei principi contabili	(+)		0,00	0,00	0,00
M) Entrate da accensione di prestiti destinate a estinzione anticipata dei prestiti	(-)		0,00	0,00	0,00
U) Spese Titolo 2.00 - Spese in conto capitale	(-)		89.300,00	0,00	0,00
<i>di cui fondo pluriennale vincolato di spesa</i>			0,00	0,00	0,00
V) Spese Titolo 3.01 per Acquisizioni di attività finanziarie	(-)		0,00	0,00	0,00
E) Spese Titolo 2.04 - Altri trasferimenti in conto capitale	(+)		0,00	0,00	0,00
EQUILIBRIO DI PARTE CAPITALE Z = P+Q+R-C-I-S1-S2-T+L-M-U-V+E			0,00	0,00	0,00

Equilibrio di Cassa

Gli equilibri di bilancio di cassa trovano fondamento normativo nell'articolo 193 del Tuel che testualmente recita: «Gli enti locali rispettano durante la gestione e nelle variazioni di bilancio il pareggio finanziario e tutti gli equilibri stabiliti in bilancio per la copertura delle spese correnti e per il finanziamento degli investimenti, secondo le norme contabili recate dal presente testo unico, con particolare riferimento agli equilibri di competenza e di cassa di cui all'art.162,comma6». Seguendo il quadro normativo richiamato, l'articolo 162 del Tuel – Principi di bilancio – al comma sesto evidenzia, in ambito di cassa, che il bilancio di previsione, e il saldo prospettico valutato in sede di equilibri di bilancio, dovrà garantire un saldo di cassa finale almeno non negativo.

In merito alla scomposizione che deve avere questo saldo di cassa finale, l'unico riferimento normativo di riferimento lo si individua nell'articolo 9 della legge n. 243/2012 che testualmente recita: «I bilanci delle regioni, dei comuni, delle province, delle città metropolitane e delle province autonome di Trento e di Bolzano si considerano in equilibrio quando, sia nella fase di previsione che di rendiconto, registrano:

- a) un saldo non negativo, in termini di competenza e di cassa, tra le entrate finali e le spese finali;
- b) un saldo non negativo, in termini di competenza e di cassa, tra le entrate correnti e le spese correnti, incluse le quote di capitale delle rate di ammortamento dei prestiti».

Se si segue quanto prospettato anche il saldo di cassa deve rispondere a dei sub totali rilevanti così quantificabili:

Incassi entrate corrente (T I, II, III) > Pagamenti (T I, IV)

Incassi entrate finali (T I, II, III, IV, V) > Pagamenti finali (T I, II)

A livello del prospetto da produrre in sede di ricognizione degli equilibri di bilancio il fondo di cassa iniziale entra nel computo nel suo complesso poiché concorre alla formazione del fondo di cassa finale.

Entrate da trasferimenti correnti

Le entrate da trasferimenti sono in linea con la comunicazione delle spettanze definitive da parte del Ministero dell'Interno, nonché con i contributi consolidati.

PREVISIONI DI COMPETENZA - TITOLO 2 - TRASFERIMENTI CORRENTI

TIPOLOGIA CATEGORIA	DENOMINAZIONE	Previsioni dell'anno 2024		Previsioni dell'anno 2025		Previsioni dell'anno 2026	
		Totale	di cui entrate non ricorrenti	Totale	di cui entrate non ricorrenti	Totale	di cui entrate non ricorrenti
	TRASFERIMENTI CORRENTI						
2810100	Tipologia 101: Trasferimenti correnti da Amministrazioni pubbliche	71.000,00	0,00	63.000,00	0,00	53.000,00	0,00
2900001	Trasferimenti correnti da Amministrazioni CENTRALI	14.000,00	0,00	0,00	0,00	0,00	0,00
2900002	Trasferimenti correnti da Amministrazioni LOCALI	57.000,00	0,00	63.000,00	0,00	53.000,00	0,00
2810000	Totale TITOLO 2	71.000,00	0,00	63.000,00	0,00	53.000,00	0,00

Spese per Titoli e Macroaggregati

Contestualmente all'approvazione del bilancio da parte del Consiglio, la Giunta approva la ripartizione delle tipologie in categorie, capitoli e, eventualmente, in articoli, e dei programmi in macroaggregati, capitoli e, eventualmente, in articoli, per ciascuno degli esercizi considerati nel bilancio, che costituisce il Piano esecutivo di gestione, cui è allegato il prospetto concernente la ripartizione delle tipologie in categorie e dei programmi in macroaggregati.

Per "contestualmente" si intende la prima seduta di giunta successiva all'approvazione del bilancio da parte del Consiglio.

I capitoli e gli eventuali articoli sono raccordati al quarto livello del piano dei conti finanziario.

I Macroaggregati costituiscono un'articolazione dei Programmi, secondo la natura economica della spesa, rappresentati nel PEG.

Si raggruppano in Titoli e, ai fini della gestione, sono ripartiti in Capitoli ed in Articoli. I capitoli e gli articoli, ove previsti, si raccordano con il livello minimo di articolazione del piano dei conti integrato.

In base alla struttura definita attraverso il piano dei conti sono individuati i Titoli della spesa, che corrispondono al primo livello del piano stesso, e i Macroaggregati, che corrispondono al secondo livello.

Si tratta di 6 titoli di spesa validi per gli enti territoriali (1-5. 7), in quanto il titolo VI "Scarti di emissione di titoli emessi dall'amministrazione", non è attivo per gli enti territoriali.

SPESE CORRENTI PER MISSIONE, PROGRAMMA E MACROAGGREGATO

RIEPILOGO DELLE MISSIONI	DENOMINAZIONE	RESIDUI PRESUNTI AL TERMINE DEL 2023		PREVISIONI DEFINITIVE DEL 2023	PREVISIONI DELL'ANNO 2024	PREVISIONI DELL'ANNO 2025	PREVISIONI DELL'ANNO 2026
	DISAVANZO DI AMMINISTRAZIONE			0,00	0,00	0,00	0,00
TOTALE MISSIONE 1	Servizi istituzionali e generali e di gestione	0,00	previsione di	43.600,00	72.000,00	53.000,00	53.000,00
			<i>di cui già impegnato *</i>		0,00	0,00	0,00
			<i>di cui fondo pluriennale</i>	0,00	0,00	0,00	0,00
			<i>previsione di cassa</i>	0,00	72.000,00		
TOTALE MISSIONE 5	Tutela e valorizzazione dei beni e attività culturali	0,00	previsione di	7.000,00	0,00	0,00	0,00
			<i>di cui già impegnato *</i>		0,00	0,00	0,00
			<i>di cui fondo pluriennale</i>	0,00	0,00	0,00	0,00
			<i>previsione di cassa</i>	0,00	0,00		
TOTALE MISSIONE 6	Politiche giovanili, sport e tempo libero	0,00	previsione di	2.000,00	0,00	0,00	0,00
			<i>di cui già impegnato *</i>		0,00	0,00	0,00
			<i>di cui fondo pluriennale</i>	0,00	0,00	0,00	0,00
			<i>previsione di cassa</i>	0,00	0,00		
TOTALE MISSIONE 7	Turismo	0,00	previsione di	18.000,00	0,00	0,00	0,00
			<i>di cui già impegnato *</i>		0,00	0,00	0,00
			<i>di cui fondo pluriennale</i>	0,00	0,00	0,00	0,00
			<i>previsione di cassa</i>	0,00	0,00		
TOTALE MISSIONE 8	Assetto del territorio ed edilizia abitativa	0,00	previsione di	0,00	0,00	0,00	0,00
			<i>di cui già impegnato *</i>		0,00	0,00	0,00
			<i>di cui fondo pluriennale</i>	0,00	0,00	0,00	0,00
			<i>previsione di cassa</i>	0,00	0,00		
TOTALE MISSIONE 9	Sviluppo sostenibile e tutela del territorio e dell'ambiente	0,00	previsione di	6.000,00	0,00	0,00	0,00
			<i>di cui già impegnato *</i>		0,00	0,00	0,00
			<i>di cui fondo pluriennale</i>	0,00	0,00	0,00	0,00
			<i>previsione di cassa</i>	0,00	0,00		
TOTALE MISSIONE 10	Trasporti e diritto alla mobilità	0,00	previsione di	0,00	0,00	0,00	0,00
			<i>di cui già impegnato *</i>		0,00	0,00	0,00
			<i>di cui fondo pluriennale</i>	0,00	0,00	0,00	0,00
			<i>previsione di cassa</i>	0,00	0,00		
TOTALE MISSIONE 11	Soccorso civile	0,00	previsione di	2.000,00	0,00	0,00	0,00
			<i>di cui già impegnato *</i>		0,00	0,00	0,00
			<i>di cui fondo pluriennale</i>	0,00	0,00	0,00	0,00
			<i>previsione di cassa</i>	0,00	0,00		

TOTALE MISSIONE	Diritti sociali, politiche sociali e famiglia	0,00	previsione di	0,00	0,00	0,00	0,00
12			di cui già impegnato *		0,00	0,00	0,00
			di cui fondo pluriennale	0,00	0,00	0,00	0,00
			previsione di cassa	0,00	0,00		

SPESE CORRENTI PER MISSIONE, PROGRAMMA E MACROAGGREGATO

TOTALE MISSIONE 16	Agricoltura, politiche agroalimentari e pesca	0,00	previsione di	0,00	0,00	0,00	0,00
			<i>di cui già impegnato *</i>		0,00	0,00	0,00
			<i>di cui fondo pluriennale</i>	0,00	0,00	0,00	0,00
			previsione di cassa	0,00	0,00		
TOTALE MISSIONI		0,00	previsione di	78.600,00	72.000,00	53.000,00	53.000,00
			<i>di cui già impegnato *</i>		0,00	0,00	0,00
			<i>di cui fondo pluriennale</i>	0,00	0,00	0,00	0,00
			previsione di cassa	0,00	72.000,00		
TOTALE GENERALE DELLE SPESE		0,00	previsione di	78.600,00	72.000,00	53.000,00	53.000,00
			<i>di cui già impegnato *</i>		0,00	0,00	0,00
			<i>di cui fondo pluriennale</i>	0,00	0,00	0,00	0,00
			previsione di cassa	0,00	72.000,00		

SPESE CORRENTI PER TITOLO E MACROAGGREGATO

TOTALI MACROAGGREGATI DI SPESA		Previsioni dell'anno 2024		Previsioni dell'anno 2025		Previsioni dell'anno 2026	
		Totale	- di cui spese non ricorrenti	Totale	- di cui spese non ricorrenti	Totale	- di cui spese non ricorrenti
TITOLO 1 - Spese correnti							
101	Redditi da lavoro dipendente	5.000,00	0,00	5.000,00	0,00	5.000,00	0,00
102	Imposte e tasse a carico dell'ente	0,00	0,00	0,00	0,00	0,00	0,00
103	Acquisto di beni e servizi	42.550,00	0,00	23.550,00	0,00	23.550,00	0,00
104	Trasferimenti correnti	15.000,00	0,00	15.000,00	0,00	15.000,00	0,00
109	Rimborsi e poste correttive delle entrate	9.100,00	0,00	9.100,00	0,00	9.100,00	0,00
110	Altre spese correnti	350,00	0,00	350,00	0,00	350,00	0,00
TOTALE TITOLO 1		72.000,00	0,00	53.000,00	0,00	53.000,00	0,00
TOTALE		72.000,00	0,00	53.000,00	0,00	53.000,00	0,00

Spese per Titolo e Macro Aggr. Anno 2024

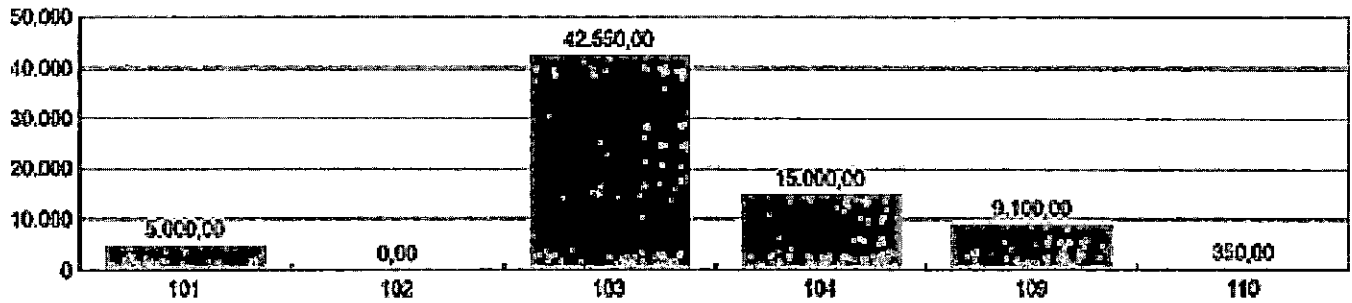

Spese per Titolo e Macro Aggr. Anno 2025

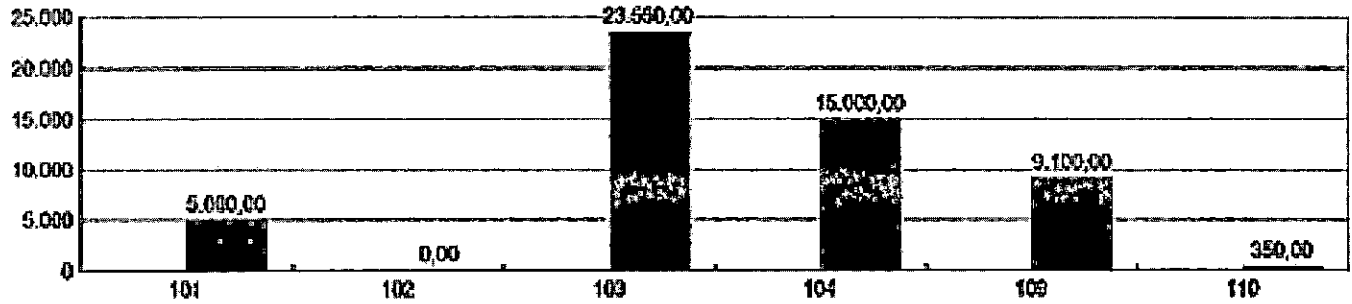

Spese per Titolo e Macro Aggr. Anno 2026

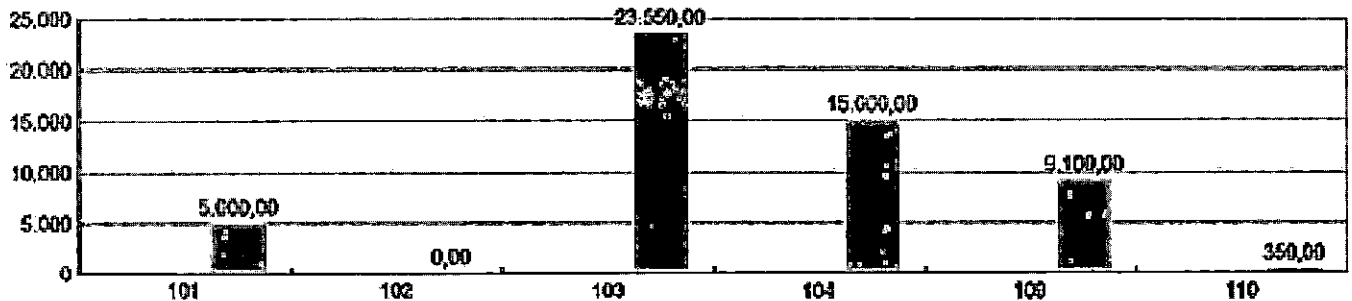

SPESE CORRENTI PER MISSIONE E MACROAGGREGATO

MISSIONI E PROGRAMMI MACROAGGREGATI	Renditi da lavoro dipendente	Imposte e tasse a carico dell'ente	Acquisto di beni e servizi	Trasferimenti correnti	Trasferimenti di tributi (solo per le Regioni)	Fondi perequativi (solo per le Regioni)	Interessi passivi	Altre spese per redditi da capitale	Rimborsi e poste correntive dallo entrate	Altre spese correnti	Totale
	101	102	103	104	105	106	107	108	109	110	100
TOTALE MISSIONE 1 - Servizi istituzionali e generali di gestione	5.000,00	0,00	42.550,00	15.000,00	0,00	0,00	0,00	0,00	9.100,00	350,00	72.000,00
TOTALE MISSIONE 5 - Tutela e valorizzazione dei beni e attività culturali	0,00	0,00	0,00	0,00	0,00	0,00	0,00	0,00	0,00	0,00	0,00
TOTALE MISSIONE 6 - Politiche giovanili, sport e tempo libero	0,00	0,00	0,00	0,00	0,00	0,00	0,00	0,00	0,00	0,00	0,00
TOTALE MISSIONE 7 - Turismo	0,00	0,00	0,00	0,00	0,00	0,00	0,00	0,00	0,00	0,00	0,00
TOTALE MISSIONE 8 - Assetto del territorio ed edilizia abitativa	0,00	0,00	0,00	0,00	0,00	0,00	0,00	0,00	0,00	0,00	0,00
TOTALE MISSIONE 9 - Sviluppo sostenibile e tutela del territorio e dell'ambiente	0,00	0,00	0,00	0,00	0,00	0,00	0,00	0,00	0,00	0,00	0,00
TOTALE MISSIONE 10 - Trasporti e diritto alla mobilità	0,00	0,00	0,00	0,00	0,00	0,00	0,00	0,00	0,00	0,00	0,00
TOTALE MISSIONE 11 - Soccorso civile	0,00	0,00	0,00	0,00	0,00	0,00	0,00	0,00	0,00	0,00	0,00
TOTALE MISSIONE 12 - Diritti sociali, politiche sociali e famiglia	0,00	0,00	0,00	0,00	0,00	0,00	0,00	0,00	0,00	0,00	0,00
TOTALE MISSIONE 16 - Agricoltura, politiche agroalimentari e pesca	0,00	0,00	0,00	0,00	0,00	0,00	0,00	0,00	0,00	0,00	0,00
TOTALE GENERALE DELLE SPESE	5.000,00	0,00	42.550,00	15.000,00	0,00	0,00	0,00	0,00	9.100,00	350,00	72.000,00

SPESA DI PERSONALE

L'Ente si avvale di personale proveniente dai comuni aderenti .

PREVISIONI DI COMPETENZA - TITOLO 4 - ENTRATE IN CONTO CAPITALE

TITOLO TIPOLOGIA CATEGORIA	DENOMINAZIONE	Previsioni dell'anno 2024		Previsioni dell'anno 2025		Previsioni dell'anno 2026	
		Totale	di cui entrate non ricorrenti	Totale	di cui entrate non ricorrenti	Totale	di cui entrate non ricorrenti
	ENTRATE IN CONTO CAPITALE						
4020000	Tipologia 200: Contributi agli investimenti	93.300,00	0,00	0,00	0,00	0,00	0,00
4020100	Contributi agli investimenti da amministrazioni pubbliche	93.300,00	0,00	0,00	0,00	0,00	0,00
4050000	Tipologia 500: Altre entrate in conto capitale	0,00	0,00	0,00	0,00	0,00	0,00
4050100	Formazioni da costruzione	0,00	0,00	0,00	0,00	0,00	0,00
4000000	Totale TITOLO 4	93.300,00	0,00	0,00	0,00	0,00	0,00

Spese in conto capitale

Di seguito la previsione degli investimenti, di cui maggior dettaglio si trova nella programmazione triennale alle opere pubbliche allegata al Documento Unico di Programmazione.

Interventi per spese d'investimenti finanziati da debito e con le risorse disponibili

SPESE IN CONTO CAPITALE PER MISSIONE, PROGRAMMA E MACROAGGREGATO

RIEPILOGO DELLE MISSIONI	DENOMINAZIONE	RESIDUI PRESUNTI AL TERMINE DEL 2023		PREVISIONI DEFINITIVE DEL 2023	PREVISIONI DELL' ANNO 2024	PREVISIONI DELL' ANNO 2025	PREVISIONI DELL' ANNO 2026
DISAVANZO DI AMMINISTRAZIONE				0,00	0,00	0,00	0,00
TOTALE MISSIONE 1	Servizi istituzionali e generali e di gestione	0,00	previsione di <i>di cui già impegnato *</i> <i>di cui fondo pluriennale</i> previsione di cassa	0,00 0,00 0,00	0,00 0,00 0,00	0,00 0,00 0,00	0,00 0,00 0,00
TOTALE MISSIONE 4	Istruzione e diritto allo studio	0,00	previsione di <i>di cui già impegnato *</i> <i>di cui fondo pluriennale</i> previsione di cassa	0,00 0,00 0,00	0,00 0,00 0,00	0,00 0,00 0,00	0,00 0,00 0,00
TOTALE MISSIONE 5	Tutela e valorizzazione dei beni e attività culturali	0,00	previsione di <i>di cui già impegnato *</i> <i>di cui fondo pluriennale</i> previsione di cassa	0,00 0,00 0,00	0,00 0,00 0,00	0,00 0,00 0,00	0,00 0,00 0,00
TOTALE MISSIONE 7	Turismo	0,00	previsione di <i>di cui già impegnato *</i> <i>di cui fondo pluriennale</i> previsione di cassa	0,00 0,00 0,00	0,00 0,00 0,00	0,00 0,00 0,00	0,00 0,00 0,00
TOTALE MISSIONE 8	Assetto del territorio ed edilizia abitativa	0,00	previsione di <i>di cui già impegnato *</i> <i>di cui fondo pluriennale</i> previsione di cassa	0,00 0,00 0,00	10.000,00 0,00 10.000,00	0,00 0,00 0,00	0,00 0,00 0,00
TOTALE MISSIONE 9	Sviluppo sostenibile e tutela del territorio e dell'ambiente	0,00	previsione di <i>di cui già impegnato *</i> <i>di cui fondo pluriennale</i> previsione di cassa	0,00 0,00 0,00	79.300,00 0,00 79.300,00	0,00 0,00 0,00	0,00 0,00 0,00

TOTALE MISSIONE	Trasporti e diritto alla mobilità	0,00	previsione di	0,00	0,00	0,00	0,00
10			di cui già impegnato *		0,00	0,00	0,00
			di cui fondo pluriennale	0,00	0,00	0,00	0,00
			previsione di cassa	0,00	0,00		
TOTALE MISSIONI		0,00	previsione di	0,00	89.300,00	0,00	0,00
			di cui già impegnato *		0,00	0,00	0,00
			di cui fondo pluriennale	0,00	0,00	0,00	0,00
			previsione di cassa	0,00	89.300,00		

SPESE CORRENTI PER TITOLO E MACROAGGREGATO

TOTALI MACROAGGREGATI DI SPESA		Previsioni dell'anno 2024		Previsioni dell'anno 2025		Previsioni dell'anno 2026	
		Totale	- di cui spese non ricorrenti	Totale	- di cui spese non ricorrenti	Totale	- di cui spese non ricorrenti
TITOLO 2 - Spese in conto capitale							
202	Investimenti fissi lordi e acquisto di terreni	10.000,00	0,00	0,00	0,00	0,00	0,00
203	Contributi agli investimenti	79.300,00	0,00	0,00	0,00	0,00	0,00
TOTALE TITOLO 2		89.300,00	0,00	0,00	0,00	0,00	0,00
TOTALE		89.300,00	0,00	0,00	0,00	0,00	0,00

Spese per Titolo e Macro Aggr. Anno 2024

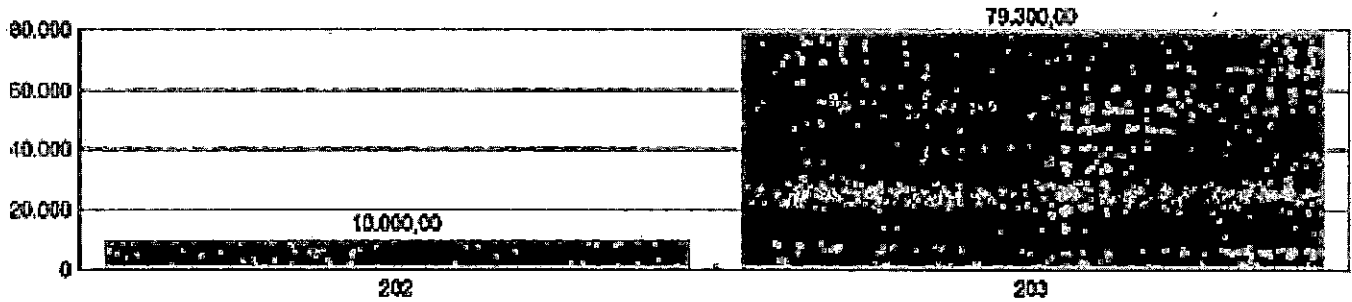

Spese per Titolo e Macro Aggr. Anno 2025

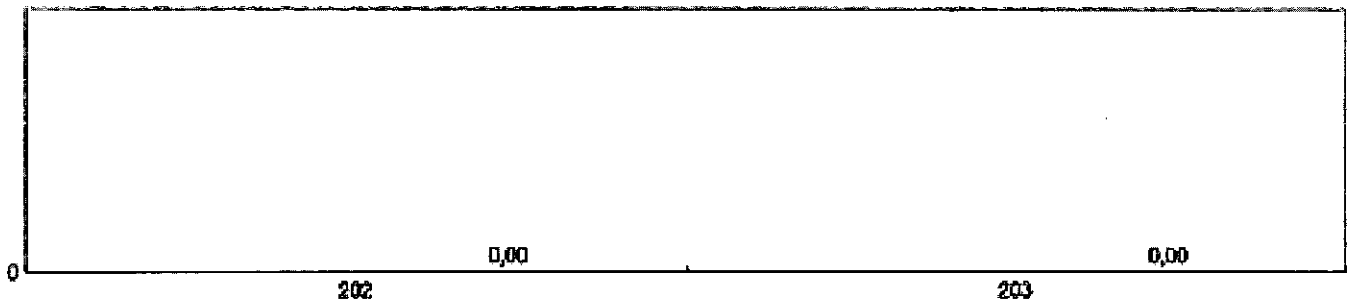

Spese per Titolo e Macro Aggr. Anno 2026

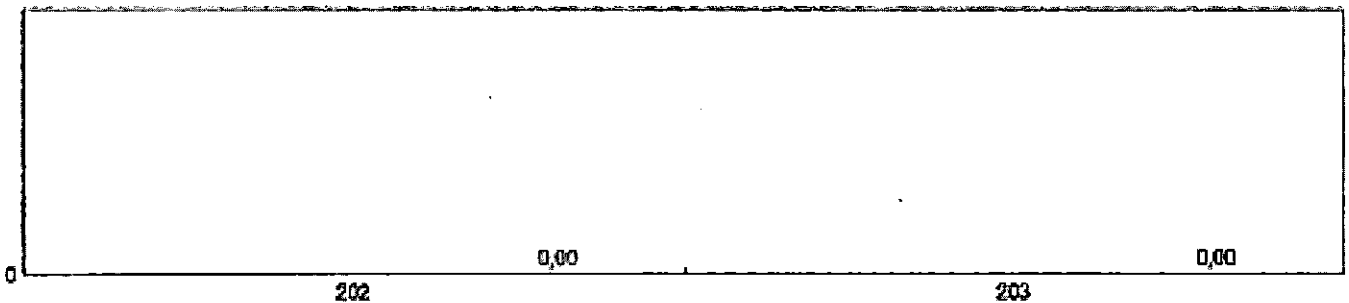

SPESE IN CONTO CAPITALE PER MISSIONE E MACROAGGREGATO

MISSIONI E PROGRAMMI MACROAGGREGATI	Tributi in conto capitale a carico dell'ente	Investimenti fissi crediti	Contributi agli investimenti	Trasferimenti in conto capitale	Altre spese in conto capitale	Totale SPESE IN CONTO CAPITALE	Acquisizioni di attività finanziarie	Concessione crediti di breve termine	Concessione crediti di medio-lungo termine	Altre spese per incremento di attività finanziarie	Totale SPESE PER INCREMENTO DI ATTIVITA' FINANZIARIE
	201	202	203	204	205	200	301	302	303	304	300
TOTALE MISSIONE 1 - Servizi istituzionali e generali e di gestione	0,00	0,00	0,00	0,00	0,00	0,00	0,00	0,00	0,00	0,00	0,00
TOTALE MISSIONE 5 - Tutela e valorizzazione dei beni e attività culturali	0,00	0,00	0,00	0,00	0,00	0,00	0,00	0,00	0,00	0,00	0,00
TOTALE MISSIONE 7 - Turismo	0,00	0,00	0,00	0,00	0,00	0,00	0,00	0,00	0,00	0,00	0,00
TOTALE MISSIONE 8 - Assetto del territorio ed edilizia abitativa	0,00	10.000,00	0,00	0,00	0,00	10.000,00	0,00	0,00	0,00	0,00	0,00
TOTALE MISSIONE 9 - Sviluppo sostenibile e tutela del territorio e dell'ambiente	0,00	0,00	79.300,00	0,00	0,00	79.300,00	0,00	0,00	0,00	0,00	0,00
TOTALE MISSIONE 10 - Trasporti e diritto alla mobilità	0,00	0,00	0,00	0,00	0,00	0,00	0,00	0,00	0,00	0,00	0,00
TOTALE GENERALE DELLE SPESE	0,00	10.000,00	79.300,00	0,00	0,00	89.300,00	0,00	0,00	0,00	0,00	0,00

Indicatori di bilancio

L'articolo 18-bis del decreto legislativo n. 118 del 2011 prevede che le Regioni, gli enti locali e i loro enti ed organismi strumentali, adottino un sistema di indicatori semplici, denominato "Piano degli indicatori e dei risultati attesi di bilancio" misurabili e riferiti ai programmi e agli altri aggregati del bilancio, costruiti secondo criteri e metodologie comuni.

In attuazione di detto articolo, è stato emanato per gli enti locali il decreto del Ministero dell'interno del 22 dicembre 2015.

In rapporto dal dettato normativo evidenziato è stato redatto il Piano degli indicatori per l'Ente come strumento di programmazione da approvare con il bilancio di previsione 2024/2026.



Unione dei Comuni Costa Alessina

Organo di Revisione Economico Finanziario

Verbale n. 07/2024 del 21.12.2024

PARERE DELL'ORGANO DI REVISIONE SUL

BILANCIO DI PREVISIONE 2024 – 2026

e documenti allegati

L'ORGANO DI REVISIONE

Dott. Anania Livio Giuseppe

PREMESSA

Premesso che l'Organo di revisione ha:

- esaminato la proposta di bilancio di previsione 2024-2026, unitamente agli allegati di legge;
- visto il Decreto Legislativo 18 agosto 2000 n. 267 «Testo unico delle leggi sull'ordinamento degli enti locali» (TUEL);
- visto il Decreto legislativo del 23 giugno 2011 n.118 e la versione aggiornata dei principi contabili generali ed applicati pubblicati sul sito ARCONET- Armonizzazione contabile enti territoriali;

presenta

l'allegata relazione quale parere sulla proposta di bilancio di previsione per gli esercizi 2024-2026, dell'Unione dei Comuni Costa Alesina che forma parte integrante e sostanziale del presente verbale.

LI, 21.12.2024

L'ORGANO DI REVISIONE

Il sottoscritto Anania Livio Giuseppe revisore unico nominato con delibera dell'Assemblea dell'Unione n. 9 del 17.07.2024,

Premesso

- che l'Unione deve redigere il bilancio di previsione rispettando il titolo II del D.lgs. 267/2000 (di seguito anche TUEL), i principi contabili generali e applicati alla contabilità finanziaria, lo schema di bilancio di cui all'allegato 9 al D.lgs.118/2011;
- che è stato ricevuto in data 22.11.2024 prot. 0000480 di pari data, giusta pec del 22.11.2024, lo schema del bilancio di previsione per gli esercizi 2024-2026, approvato dal Consiglio Direttivo in data 18.11.2024 con delibera n. 13, completo degli allegati disposti dalla legge e necessari per il controllo.

- viste le disposizioni di Legge che regolano la finanza locale, in particolare il TUEL;
- visto lo Statuto dell'Unione, con particolare riferimento alle funzioni attribuite all'Organo di revisione;
- visto il regolamento di contabilità;
- visto il parere espresso dal responsabile del servizio finanziario, ai sensi dell'art.153, comma 4 del D.lgs. n. 267/2000, in data 22.11.2024 in merito alla veridicità delle previsioni di entrata e di compatibilità delle previsioni di spesa, avanzate dai vari servizi, iscritte nel bilancio di previsione 2024-2026;

l'Organo di revisione ha effettuato le seguenti verifiche al fine di esprimere un motivato giudizio di coerenza, attendibilità e congruità contabile delle previsioni di bilancio e dei programmi e progetti, come richiesto dall'art. 239, comma 1, lettera b) del D.lgs. n. 267/2000.

NOTIZIE GENERALI

L'Unione non è:

- 1) in disavanzo.
- 2) in piano di riequilibrio.
- 3) in dissesto finanziario.

DOMANDE PRELIMINARI

L'Organo di revisione ha verificato che l'Unione entro il 30 novembre 2023 non ha aggiornato gli stanziamenti del bilancio di previsione 2023-2025.

L'Organo di revisione ha verificato che al bilancio di previsione sono stati allegati i documenti di cui all'art. 11, co. 3, del D.lgs.n.118/2011;

L'Organo di revisione ha verificato che l'Unione non ha rispettato i termini di legge per l'adozione del bilancio di previsione 2024-2026, adottando una procedura coerente o comunque compatibile con quanto previsto dal principio contabile All. 4/1 a seguito dell'aggiornamento disposto dal Decreto interministeriale del 25.7.2023.

L'Unione ha gestito in esercizio provvisorio.

L'Unione non risulta strutturalmente deficitaria sulla base dei parametri individuati con Decreto interministeriale del 4 agosto 2023 per il triennio 2022-2024.

TABELLA DIMOSTRATIVA DEL RISULTATO DI AMMINISTRAZIONE PRESUNTO

	31/12/2023	
Risultato di amministrazione iniziale esercizio 2023	€	41.303,68
Entrate già accertate nel 2023	€	44.500,00
Uscite già impegnate nel 2023	-€	43.259,34
Riduzione dei residui attivi 2023	-€	33.876,14
Incremento residui attivi 2023	€	-
Riduzione dei residui passivi 2023	€	16.157,34
Risultato di amm. 2023 alla data bilancio 2024	€	24.825,54
Entrate previste da accertare 2023	€	96.100,00
Spese previste da impegnare 2023	€	98.340,66
Risultato di amministrazione presunto al 31.12.2023	€	22.584,88

BILANCIO DI PREVISIONE 2024-2026

L'Organo di revisione ha verificato che il bilancio di previsione proposto **rispetta** il pareggio finanziario complessivo di competenza e gli equilibri di parte corrente e in conto capitale, ai sensi dell'articolo 162 del Tuel;

L'impostazione del bilancio di previsione 2024-2026 è tale da **garantire** il rispetto del saldo di competenza d'esercizio non negativo ai sensi art. 1, comma 821, legge n. 145/2018 con riferimento ai prospetti degli equilibri modificati dal DM 1° agosto 2019.

Allagato n.9 - Bilancio di previsione

UNIONE DEI COMUNI COSTA ALESINA
CITTÀ METROPOLITANA DI MESSINA
QUADRO GENERALE RIASSUNTIVO TRIENNIO 2024 - 2026

ENTRATE	CASSA ANNO DI RIFERIMENTO DEL BILANCIO 2024	COMPETENZA ANNO DI RIFERIMENTO DEL BILANCIO 2024	2025	2026	SPESA	CASSA ANNO DI RIFERIMENTO DEL BILANCIO 2024	COMPETENZA ANNO DI RIFERIMENTO DEL BILANCIO 2024	2025	2026
Fondo di cassa presunto all'inizio dell'esercizio	0,00								
Utilizzo avanzo presunto di amministrazione di cui Utilizzo Fondo partecipazioni di liquidità		0,00	0,00	0,00	Disavanzo di amministrazione (1)		0,00	0,00	0,00
Fondo pluriennale vincolato		0,00	0,00	0,00					
TITOLO 1 - Entrate correnti di natura tributaria	0,00	0,00	0,00	0,00	TITOLO 1 - Spese correnti	72.000,00	72.000,00	53.000,00	53.000,00
					- di cui fondo pluriennale vincolato	0,00	0,00	0,00	0,00
TITOLO 2 - Trasferimenti correnti	72.000,00	72.000,00	53.000,00	53.000,00					
TITOLO 3 - Entrate extrastrutturali	500,00	0,00	0,00	0,00	TITOLO 2 - Spese in conto capitale	0,00	0,00	0,00	0,00
TITOLO 4 - Entrate in conto capitale	0,00	0,00	0,00	0,00	- di cui fondo pluriennale vincolato	0,00	0,00	0,00	0,00
					TITOLO 3 - Spese per incremento di attività finanziarie	0,00	0,00	0,00	0,00
TITOLO 5 - Entrate da riduzione di attività finanziarie	0,00	0,00	0,00	0,00	- di cui fondo pluriennale vincolato	0,00	0,00	0,00	0,00
Totale entrate finali	161.800,00	161.800,00	53.000,00	53.000,00	Totale spese finali	161.800,00	161.800,00	53.000,00	53.000,00
TITOLO 6 - Accensione di prestiti	0,00	0,00	0,00	0,00	TITOLO 4 - Rimborso di prestiti	0,00	0,00	0,00	0,00
					- di cui Fondo partecipazioni di liquidità	0,00	0,00	0,00	0,00
TITOLO 7 - Anticipazioni da Istituto tesoriere/cassiere	0,00	0,00	0,00	0,00	TITOLO 5 - Chiusura Anticipazioni da Istituto tesoriere/cassiere	0,00	0,00	0,00	0,00
TITOLO 9 - Entrate per conto di terzi e partite di giro	140.000,00	140.000,00	140.000,00	140.000,00	TITOLO 7 - Spese per conto terzi e partite di giro	140.000,00	140.000,00	140.000,00	140.000,00
Totale	301.800,00	301.800,00	193.000,00	193.000,00	Totale	301.800,00	301.800,00	193.000,00	193.000,00
TOTALE COMPLESSIVO ENTRATE	301.800,00	301.800,00	193.000,00	193.000,00	TOTALE COMPLESSIVO SPESE	301.800,00	301.800,00	193.000,00	193.000,00
Fondo di cassa finale presunto	500,00								

Equilibri di bilancio

Gli equilibri richiesti dal comma 6 dell'art.162 del TUEL sono così assicurati:

EQUILIBRIO ECONOMICO-FINANZIARIO		2024 Previsioni di competenza	2025 Previsioni di competenza	2026 Previsioni di competenza
Fondo di cassa all'inizio dell'esercizio		0,00		
A) Fondo pluriennale vincolato di entrata per spese correnti	(+)	0,00	0,00	0,00
AA) Recupero disavanzo di amministrazione esercizio precedente	(-)	0,00	0,00	0,00
B) Entrate Titoli 1.00 - 2.00 - 3.00	(+)	72.000,00 €	53.000,00 €	53.000,00 €
di cui per estinzione anticipata di prestiti		0,00	0,00	0,00
C) Entrate Titolo 4.02.06 - Contributi agli investimenti direttamente destinati al rimborso dei prestiti da amministrazioni pubbliche	(+)	0,00	0,00	0,00
D) Spese Titolo 1.00 - Spese correnti	(-)	72.000,00 €	53.000,00 €	53.000,00 €
di cui:				
- fondo pluriennale vincolato		0,00	0,00	0,00
- fondo crediti di dubbia esigibilità		0,00	0,00	0,00
E) Spese Titolo 2.04 - Altri trasferimenti in conto capitale	(-)	0,00	0,00	0,00
F) Spese Titolo 4.00 - Quote di capitale amm.to dei mutui e prestiti obbligazionari	(-)	0,00	0,00	0,00
di cui per estinzione anticipata di prestiti		0,00	0,00	0,00
di cui Fondo anticipazioni di liquidità		0,00	0,00	0,00
G) Somma finale (G=A-AA+B+C-D-E-F)		0,00	0,00	0,00

ALTRE POSTE DIFFERENZIALI, PER ECCEZIONI PREVISTE DA NORME DI LEGGE E DA PRINCIPI CONTABILI, CHE HANNO EFFETTO SULL'EQUILIBRIO EX ARTICOLO 162, COMMA 6, DEL TESTO UNICO DELLE LEGGI SULL'ORDINAMENTO DEGLI ENTI LOCALI

H) Utilizzo risultato di amministrazione presunto per spese correnti e per rimborso dei prestiti ⁽²⁾	(+)	0,00	0,00	0,00
di cui per estinzione anticipata di prestiti		0,00		
I) Entrate di parte capitale destinate a spese correnti in base a specifiche disposizioni di legge o dei principi contabili	(+)	0,00	0,00	0,00
di cui per estinzione anticipata di prestiti		0,00	0,00	0,00
L) Entrate di parte corrente destinate a spese di investimento in base a specifiche disposizioni di legge o dei principi contabili	(-)	0,00	0,00	0,00
M) Entrate da accensione di prestiti destinate a estinzione anticipata dei prestiti	(+)	0,00	0,00	0,00
EQUILIBRIO DI PARTE CORRENTE ⁽²⁾				
O=G+H+I-L+M		0,00	0,00	0,00

P) Utilizzo risultato di amministrazione presunto per spese di investimento ⁽²⁾	(+)	0,00	-	-
Q) Fondo pluriennale vincolato di entrata per spese in conto capitale	(+)	0,00	0,00	0,00
		0,00		
R) Entrate Titoli 4.00-5.00-6.00	(+)	89.300,00 €	0,00	0,00
C) Entrate Titolo 4.02.06 - Contributi agli investimenti direttamente destinati al rimborso dei prestiti da amministrazioni pubbliche	(-)	0,00	0,00	0,00
I) Entrate di parte capitale destinate a spese correnti in base a specifiche disposizioni di legge o dei principi contabili	(-)	0,00	0,00	0,00
S1) Entrate Titolo 5.02 per Riscossione crediti di breve termine	(-)	0,00	0,00	0,00
S2) Entrate Titolo 5.03 per Riscossione crediti di medio-lungo termine	(-)	0,00	0,00	0,00
T) Entrate Titolo 5.04 relative a Altre entrate per riduzioni di attività finanziaria	(-)	0,00	0,00	0,00
L) Entrate di parte corrente destinate a spese di investimento in base a specifiche disposizioni di legge o dei principi contabili	(+)	0,00	0,00	0,00
M) Entrate da accensione di prestiti destinate a estinzione anticipata dei prestiti	(-)	0,00	0,00	0,00
U) Spese Titolo 2.00 - Spese in conto capitale di cui fondo pluriennale vincolato di spesa	(-)	89.300,00 €	0,00	0,00
		0,00	0,00	0,00
V) Spese Titolo 3.01 per Acquisizioni di attività finanziarie	(-)	0,00	0,00	0,00
E) Spese Titolo 2.04 - Altri trasferimenti in conto capitale	(+)	0,00	0,00	0,00
EQUILIBRIO DI PARTE CAPITALE				
Z = P+Q+R-C-I-S1-S2-T+L-M-U-V+E		- €	0,00	0,00
S1) Entrate Titolo 5.02 per Riscossione crediti di breve termine	(+)	0,00	0,00	0,00
S2) Entrate Titolo 5.03 per Riscossione crediti di medio-lungo termine	(+)	0,00	0,00	0,00
T) Entrate Titolo 5.04 relative a Altre entrate per riduzioni di attività finanziaria	(+)	0,00	0,00	0,00
X1) Spese Titolo 3.02 per Concessione crediti di breve termine	(-)	0,00	0,00	0,00
X2) Spese Titolo 3.03 per Concessione crediti di medio-lungo termine	(-)	0,00	0,00	0,00
Y) Spese Titolo 3.04 per Altre spese per acquisizioni di attività finanziarie	(-)	0,00	0,00	0,00
EQUILIBRIO FINALE				
W = O+Z+S1+S2+T-X1-X2-Y		0,00	0,00	0,00
Saldo corrente ai fini della copertura degli investimenti pluriennali ⁽⁴⁾:				
Equilibrio di parte corrente (O)				
Utilizzo risultato di amministrazione presunto per il finanziamento di spese correnti e del rimborso prestiti (H) al netto del fondo anticipazione di liquidità			0,00	0,00
		(-)		
Equilibrio di parte corrente ai fini della copertura degli investimenti plurienn.			0,00	0,00

Nota integrativa

L'Organo di revisione ha verificato che la nota integrativa allegata al bilancio di previsione riporta le informazioni previste dal comma 5 dell'art.11 del D.lgs. 23/6/2011 n.118 e dal punto 9.11.1 del principio 4/1.

Allegato G) - Parametri comuni

TABELLA DEI PARAMETRI OBIETTIVI PER COMUNI AI FINI DELL'ACCERTAMENTO DELLA CONDIZIONE DI ENTE STRUTTURALMENTE DEFICITARIO

UNIONE DEI COMUNI COSTA ALESINA

PROVINCIA ME

P1	Indicatore 1.1 (Incidenza spese rigide - ripiano disavanzo, personale e debito - su entrate correnti) maggiore del 48%	SI	<input checked="" type="checkbox"/>
P2	Indicatore 2.8 (Incidenza degli incassi delle entrate proprie sulle previsioni definitive di parte corrente) minore del 22%	<input checked="" type="checkbox"/>	NO
P3	Indicatore 3.2 (Anticipazioni chiuse solo contabilmente) maggiore di 0	SI	<input checked="" type="checkbox"/>
P4	Indicatore 10.3 (Sostenibilità debiti finanziari) maggiore del 16%	SI	<input checked="" type="checkbox"/>
P5	Indicatore 12.4 (Sostenibilità disavanzo effettivamente a carico dell'esercizio) maggiore dell'1,20%	SI	<input checked="" type="checkbox"/>
P6	Indicatore 13.1 (Debiti riconosciuti e finanziati) maggiore dell'1%	SI	<input checked="" type="checkbox"/>
P7	[Indicatore 13.2 (Debiti in corso di riconoscimento) + Indicatore 13.3 (Debiti riconosciuti e in corso di finanziamento)] maggiore dello 0,60%	SI	<input checked="" type="checkbox"/>
P8	Indicatore concemente l'effettiva capacità di riscossione (riferito al totale delle entrate) minore del 47%	<input checked="" type="checkbox"/>	NO

Gli enti locali che presentano almeno la metà dei parametri deficitari (la condizione "SI" identifica il parametro deficitario) sono strutturalmente deficitari ai sensi dell'articolo 242, comma 1, Tuel.

Sulla base dei parametri suindicati l'ente è da considerarsi in condizioni strutturalmente deficitarie	SI	<input checked="" type="checkbox"/>
--	----	-------------------------------------

Spese per titoli e macro aggregati

Le previsioni degli esercizi 2024-2026 per macro-aggregati di spesa corrente è la seguente:

PREVISIONI DI COMPETENZA					
TITOLI E MACROAGGREGATI DI SPESA	Previsioni Def. 2023	Previsioni 2024	Previsioni 2025	Previsioni 2026	
101	Redditi da lavoro dipendente	€ 5.000,00	€ 5.000,00	€ 5.000,00	
102	Imposte e tasse a carico dell'ente	€ -	€ -	€ -	
103	Acquisto di beni e servizi	€ -	€ 42.550,00	€ 23.550,00	€ 23.550,00
104	Trasferimenti correnti	€ -	€ 15.000,00	€ 15.000,00	€ 15.000,00
105	Trasferimenti di tributi	€ -	€ -	€ -	€ -
106	Fondi perequativi	€ -	€ -	€ -	€ -
107	Interessi passivi	€ -	€ -	€ -	€ -
108	Altre spese per redditi da capitale	€ -	€ -	€ -	€ -
109	Rimborsi e poste correttive delle entrate	€ -	€ 9.100,00	€ 9.100,00	€ 9.100,00
110	Altre spese correnti	€ -	€ 350,00	€ 350,00	€ 350,00
	Totale	0,00	72.000,00	53.000,00	53.000,00

CONCLUSIONE

In relazione alle motivazioni specificate nel presente parere, richiamato l'articolo 239 del TUEL e tenuto conto:

- del parere espresso sul DUP;
- del parere espresso dal responsabile del servizio finanziario;
- della verifica effettuata sugli equilibri di competenza e di cassa;
- del D.Lgs. n. 267/2000 (T.U.E.L.) ;
- del D.Lgs. n. 118/2011 e gli allegati principi contabili ;
- del Decreto interministeriale del 25.07.2023, *pubblicato in Gazzetta Ufficiale n. 181 del 4 agosto 2023*,

L'Organo di revisione

- A) ha verificato che il bilancio è stato redatto nell'osservanza delle norme di Legge, dello Statuto dell'Unione, del regolamento di contabilità, dei principi previsti dall'articolo 162 del TUEL e dalle norme del D.lgs. n.118/2011 e dai principi contabili applicati n.4/1 e n. 4/2 allegati al predetto decreto legislativo;
- B) ha rilevato la coerenza interna, la congruità e l'attendibilità contabile delle previsioni di bilancio,

Tutto ciò premesso,

esprime, pertanto, **parere favorevole** sulla proposta di bilancio di previsione 2024-2026 e sui documenti allegati.

L'organo di revisione

Firmato digitalmente da
LIVIO GIUSEPPE ANANIA

CN = LIVIO GIUSEPPE ANANIA
C = IT **DIGITALE**

PARERI PREVENTIVI

ai sensi dell'art.53 della Legge 8 Giugno 1990, n.142 recepito dalla L.R. 11
Dicembre 1991, n.48 e s.m.i. e attestazione della copertura finanziaria

SULLA PROPOSTA DI DELIBERAZIONE DI ASSEMBLEA DELL'UNIONE COSTA ALESINA

N. 13 DEL 22/12/2024

OGGETTO: APPROVAZIONE DEL BILANCIO DI PREVISIONE FINANZIARIO 2024-2026 (Bilancio armonizzato di cui all'allegato 9 del D.lgs 118/2011).

La sottoscritta Alfieri Antonietta, Responsabile dell'Area Economica Finanziaria, ai sensi del regolamento comunale sui controlli interni , esprime parere FAVOREVOLE, in ordine all regolarità tecnica e alla correttezza amministrativa e attesta, ai sensi dell'art. 183 comma 8 del D. Lgs. n. 267/2000, la compatibilità con i relativi stanziamenti di cassa e con le regole del patto di stabilità interno.

Data, 22/11/2024

Il Responsabile dell'Area Economica Finanziaria

Alfieri

La sottoscritta Alfieri Antonietta, Responsabile dell'Area Economica Finanziaria ai sensi del regolamento comunale sui controlli interni, ATTESTA, che l'approvazione del presente provvedimento, comporta (ovvero) non comporta riflessi diretti o indiretti sulla situazione economico finanziaria o sul patrimonio dell'Ente.

Per quanto concerne la regolarità contabile esprime parere:

Data 22/11/2024

Il Responsabile dell'Area Economica Finanziaria

Alfieri

Si attesta, ai sensi dell'art. 55 comma 5 della Legge n. 142/1990, come recepito con L.R. n. 48/91 e ai sensi dell'art. 153, comma 5, del D.Lgs. n. 267/2000, la copertura finanziaria della spesa in relazione alle disponibilità effettive esistenti negli stanziamenti di spesa e/o in relazione allo stato di realizzazione degli accertamenti di entrata vincolata, mediante l'assunzione dei seguenti impegni contabili, regolarmente registrati ai sensi dell'art. 191 del D.Lgs. n. 267/2000:

Pre Impegno	Impegno	Importo	Codice	Esercizio

Data,

Il Responsabile dell'Area Economica Finanziaria

Il presente verbale, dopo la lettura, si sottoscrive per conferma.

IL PRESIDENTE

F.to Gentile

IL SEGRETARIO

F.to Culotta

CERTIFICATO DI PUBBLICAZIONE

VERBA

Il sottoscritto Segretario dell'Unione Costa Alesina certifica che la presente deliberazione viene pubblicata all'Albo Pretorio dell'Unione Costa Alesina 14 31-12-2024

Inoltre, viene trasmessa ai Comuni aderenti per la pubblicazione ai rispettivi albi pretori

Li, 27-12-2024



Il Segretario dell'Unione

CERTIFICATO DI ESECUTIVITA'

È stata resa immediatamente esecutiva, ai sensi dell'art. 16 della L.R. 3/12/1991 n. 44;

- È divenuta esecutiva il _____, decorsi dieci giorni dalla data di pubblicazione all'albo dell' UNIONE COSTA ALESINA.

Li, 27-12-2024



Il Segretario dell'Unione

CERTIFICATO DI AVVENUTA PUBBLICAZIONE

Si certifica che la presente deliberazione è stata pubblicata all'albo pretorio dell' UNIONE COSTA ALESINA per 15 giorni consecutivi dal _____ al _____, come previsto dall'art. 11 L.R. n. 44/91, giusta attestazione del messo comunale.

Li, _____

Il Segretario dell'Unione